MEDIOS

¿Competencia de mentiras?

PÁG. 7

JUSTICIA

Criminalizar a defensoras de DH, otra barbarie impune en México

PÁG. 8

REPORTAJE

Reforma eléctrica vs. «fraude renovable»

PÁG. 12

LA OTRA LECTURA

ESPACIO 4

Año XXVII • Número 681 • 14 al 27 de diciembre de 2021 • $10

RENATA CHAPA

La clase magistral de Higinio González

PÁG. 22

EL RASTRO DEL DINERO

- ROBAN EN COAHUILA, BLANQUEAN EN TEXAS Y EE. UU. LES CONFISCA
- TODOS LOS CAMINOS LLEVAN AL CLAN
- VILLARREAL-TORRES, CABEZAS DE TURCO

7 504022 146003

MISIÓN CUMPLIDA

-50% delitos en Torreón.

Hoy, tenemos una **policía más fuerte:**
470 elementos, 224 patrullas y **105 cámaras**

Única policía del Noreste de México certificada por CALEA

MISIÓN CUMPLIDA
7 INFORME
JORGE ZERMEÑO

Seguramente **tu familia y tú**, ya disfrutaron alguno de los

200 espacios públicos rehabilitados.

Ahora son **limpios, seguros, orgullosos** y **emblemáticos**

MISIÓN CUMPLIDA

7 INFORME

JORGE ZERMEÑO

En Coahuila...

¡Recibe increíbles promociones en el PREPAGO de control vehicular!

¿QUEEEEEEEÉ?

¡Es muy fácil!
Captura, Activa y Recoge.

- **Entra** a pagafacil.gob.mx.
- **Captura** tus datos.
- **Activa** "pagar en línea" o imprime tu formato de pago.
- **Y recoge** tus valores en tu módulo más cercano, con tu Código QR.

¡En Saltillo y Torreón tenemos *Drive Thru*!

Más información: **pagafacil.gob.mx**

Administración Fiscal de Coahuila · Al teléfono 070 · 844 539 43 45

Con contribuyentes cumplidos... ¡Fuerte, Coahuila es!

VIGENCIA DEL 3 AL 29 DE DICIEMBRE 2021. APLICAN RESTRICCIONES SEGÚN ESTÍMULOS PUBLICADOS.

EL CARTÓN ⊷ Monsi

EDITORIAL

Fantasmas y profetas

Andrés Manuel López Obrador llegó a la presidencia no por las élites, sino a pesar de ellas. Los poderes fácticos le cerraron el paso en dos elecciones previas. Legitimar a Felipe Calderón y a Peña Nieto les permitió aumentar su influencia y multiplicar sus ganancias. La oligarquía fue poco crítica con los presidentes del PAN y el PRI para no exponerse ni afectar sus intereses. Sin embargo, el Gobierno y sus socios se olvidaron de las mayorías. La concentración de la riqueza y de los privilegios no solo profundizó la brecha social, también disparó la corrupción y agravó los problemas nacionales. AMLO señaló esa realidad y convenció a legiones de votar por su propuesta para cambiar el régimen.

La transmisión del poder entre presidentes del PRI y la alternancia con el PAN preservaron el *statu quo*. El modelo económico se consolidó. La promesa incumplida de cambio decepcionó a los electores, quienes en 2018 se decantaron por un populista sin luces —López Obrador—, pero sensible a sus necesidades y con un discurso disruptivo cuya prioridad eran, precisamente, los pobres y los descartados por el neoliberalismo. Poner el acento en la corrupción oficial y privada constituyó otro de los acierto de AMLO. El robo flagrante de caudales públicos, la venalidad en la asignación de contratos, el endeudamiento ilegal y el desvío de créditos para financiar campañas o asegurar el futuro económico de políticos inescrupulosos, así como la privatización de bienes y servicios estratégicos, se castigaron en las urnas.

Las circunstancias jugaron en favor del candidato de Morena. Ahí estaban, a la vista de todo el mundo, pero solo AMLO y su movimiento estaban en condiciones de aprovecharlas, pues no formaban parte del *establishment* y podían acometer al sistema por todos los flancos. José Antonio Meade y Ricardo Anaya, candidatos del PRI y el PAN, o del PRIAN, eran lo mismo: representantes del continuismo. La experiencia del tecnócrata anodino y el valor y perspicacia del joven, no pudieron contra la veteranía y la astucia de quien, sin prendas académicas, sí contaba con un conocimiento directo del país y de las carencias de las clases populares.

AMLO puede ser un fiasco como presidente, pero mientras se le perciba honesto, humano, bien intencionado, como un ciudadano de la calle, pues, conservará altos niveles de aprobación (para enojo de sus detractores), no obstante la falta de resultados de su Gobierno e incluso el empeoramiento de la economía, la inseguridad y otros sectores. A la administración le restan poco menos de tres años. Quizá sean los peores, pero también pueden ser los mejores. La alternativa deseable para el país es la segunda. Apostar por el fracaso de un mandatario legitimado —ya sea por cuestiones partidistas, para deshacer agravios o satisfacer pulsiones personales—, es insano y destructivo.

Somos un país relativamente nuevo en democracia y por eso nos cuesta entender, en términos de un estadista de la talla de Winston Churchill, que «es el peor de los regímenes, excluidos todos los demás». Significa que no hay otro mejor. En sus primeras campañas, AMLO fue presentado como «un peligro para México». El eslogan funcionó, pues logró su efecto: sembrar miedo entre la población. Pero después de los sexenios de Calderón y Peña, la idea cambió. Para debilitar a López Obrador, hoy se habla de una «dictadura comunista» en la que nadie cree. En vez de buscar revivir fantasmas, deben hacerse propuestas alternativas viables. Reimplantar el modelo económico y político corrupto y excluyente por el cual se votó en las últimas elecciones, de ningún modo lo es.

4 MESA REVUELTA
Hombres de buena voluntad pueden marcar la diferencia. Así lo demuestran Malin Burnham y José Galicot, que han ayudado a convertir a San Diego y Tijuana en urbes progresistas y fundirlas en lo que hoy muchos llaman «Calibaja», comenta Eduardo Caccia.

7 MEDIOS
La Cuarta Transformación fortalece su impacto mediático; con la puesta en marcha del canal 4TV planta cara a la «campaña de desinformación» promovida por sus adversarios y provee una alternativa a los espacios de comunicación tradicionales.

8 JUSTICIA
Espionaje y proceso indagatorio contra tres defensoras de derechos humanos por «sospechas» de estar involucradas en la masacre de San Fernando, desata una ola de reclamos contra las autoridades. Impunidad y revictimización marcan la pauta en las desapariciones de México: Comité de la ONU.

11 LUCES Y SOMBRAS
El INE promueve una demanda de controversia constitucional contra el Presupuesto de Egresos de la Federación 2022; considera que el recorte de 4 mil 913 millones de pesos carece de justificación e impide el ejercicio pleno de sus atribuciones.

12 REPORTAJE
Gobierno federal prioriza el combate a la corrupción y la recuperación de recursos en detrimento del cumplimiento de los compromisos internacionales que impulsan el uso de energías limpias. Más de 471 mil mdp se pierden cada año por subsidios al sector privado.

16 POLÍTICA
Una nueva investigación del periodista Jason Buch sobre la megadeuda de Coahuila exhibe al sistema financiero estadounidense por aceptar fondos ilícitos. También pone de relieve el descaro de políticos y empresarios que utilizaron esos caudales para invertir en bancos, paraísos fiscales, negocios y propiedades, hoy en poder del Gobierno.

21 EL PEZ EN EL AGUA
Sección cultural

FIRMAS

6 EDUARDO CACCIA
6 MARCOS DURÁN FLORES
10 ESTHER QUINTANA SALINAS
14 JUAN ANTONIO GARCÍA VILLA
15 FEDERICO BERRUETO
18 GERARDO HERNÁNDEZ G.
19 EDGAR LONDON
19 ABRAHAM ÁLVAREZ
20 JAIME TORRES MENDOZA
20 CARLOS AGUILAR
21 ALEXANDRA HERNÁNDEZ
22 RENATA CHAPA
25 SERGIO ARÉVALO
25 J. ALFREDO REYES
25 FRANCISCO AGUIRRE
26 LUIS GARCÍA VALDEZ
26 JUAN LATAPÍ O.
27 IGNACIO ESPINOSA
27 FÉLIX REOJAS

Eduardo Caccia
Empresario, escritor y editorialista
@eduardo_caccia

Borrar fronteras

Uno montado en su caballo y protegido por una pesada armadura; el otro, de atuendo emplumado, con ligereza ha brincado sobre el invasor. En aquel lance, que seguramente debió haber sido sorpresivo, el yelmo del jinete es echado hacia atrás por la mano del hombre águila que le empuja por el cuello. El corcel, retorcido en el aire, hace intentos por no caer; será inútil, pronto estará en el suelo mexica. Entre estos dos guerreros no habrá vencedor. La espada del europeo atraviesa el cuerpo del guerrero azteca, y la afilada lanza de éste ha ensartado por la garganta al ibérico, una punta mortal asoma por la nuca. Alrededor de ellos el fuego, la destrucción, la sangre, el frágil penacho de Cuauhtémoc, el choque cultural que dará origen a una nueva patria. Se trata del hermoso mural La fusión de dos culturas, de Jorge González Camarena, exhibido en una de las salas del Castillo de Chapultepec.

El choque de civilizaciones, la historia confirma, puede ser brutalmente destructivo. O no. Hoy les quiero contar lo que pasa en Tijuana y San Diego, en la frontera de dos mundos divididos por una línea puesta a capricho, como suelen ser las fronteras, para marcar la vida de quienes quedan a sus lados, cada uno con su idioma, historia, mitos y bandera. Se trata de la frontera más transitada del planeta, un territorio culturalmente alejado del centro de México. Una zona progresista, innovadora y pujante, que hoy construye una comunidad desbordante.

Como brazo de una enredadera que no sabe de pasaportes y absurdas visas, un puente sale del aeropuerto internacional de Tijuana y va a dar al lado norteamericano. Es también una osadía, una idea que alguna vez retó todas las posibilidades y hoy es una realidad. El llamado CBX (*Cross Border Xpress*) es más que una forma rápida de «cruzar al otro lado», como le dicen en la zona donde el lenguaje espacial es parte de todos los días. Es una obra que unió las voluntades de empresarios mexicanos y norteamericanos, y sus respectivos gobiernos. Un ejemplo de lo que la colaboración binacional puede hacer en aras de construir comunidad.

Escribo desde Los Cabos, Baja California, donde coincido en la mesa con un personaje singular. Se llama Malin Burnham, un republicano que a sus 94 años ha vivido siempre en el mismo código postal. Lejos del etnocentrismo que uno podría esperar, se trata de un visionario asombroso. No sólo porque a su edad parece al menos 10 años menor y su lucidez es espléndida, asombra porque es un artífice de comunidades y ha sido el impulsor, del lado norteamericano, para que San Diego de la mano de Tijuana, recientemente ganaran la distinción, rebasando a Moscú, como la Capital Mundial del Diseño para el año 2024. Se trata de una histórica designación binacional y la primera vez que una ciudad en Estados Unidos obtiene el distintivo de un movimiento mundial que exhorta a ver el diseño como una forma de pensar, innovar, inspirar y solucionar problemas sociales.

Del lado mexicano cabe mencionar a don José Galicot, cuyo activismo para estrechar comunidades es un ejemplo, en el que un nuevo puente reafirma su vocación de pontífice incansable. Hace poco más de una década, osó crear un movimiento social y cultural que ha cambiado el posicionamiento de una ciudad. Tijuana Innovadora es el resultado de la complicidad de José Galicot, Malin Burnham y muchas otras voluntades, en un territorio que ya empieza a ser nombrado como «Calibaja».

Escucho hablar a Malin Burnham con la convicción de quien ha recorrido la historia, el futuro y viene a darnos respuestas. En un momento dado dice: «dos ciudades, una comunidad». Minutos después me entrega su tarjeta personal y me deja pasmado. En el reverso, los datos de rigor; en su anverso, una frase: «Community before self» (La comunidad antes que uno) y asegurándose que la lea, me dice: «éste soy yo». De pronto estoy en medio del hombre que se contiene a sí mismo en tres palabras que caben en una tarjeta, aunque son tan grandes que cruzan fronteras sin necesidad de pasaporte, y del otro lado el anfitrión de la cena, José Galicot, cuya visión y capacidad de hacer que las cosas sucedan sólo es entendible visitando esta zona del planeta. Las fronteras son las cicatrices inútiles del mundo, pensamientos que se derriban con otros pensamientos.

FUENTE: ***REFORMA***

Marcos Durán Flores
Editorialista
@marcosduranf

Mentiras

Todos mentimos, y si usted cree que usted no lo hace, entonces miente. La mentira va desde un simple «dile que no estoy» a un «yo te llamo». La gente miente, no todos y no siempre, pero mentimos. Lo hacemos para quedar bien, para mejorar nuestra autoestima y provocar admiración. Exageramos nuestras virtudes, minimizamos nuestros defectos, escondemos nuestros pecados, mentimos para llamar la atención hacia nosotros o para conseguir algo. Mentimos sobre quienes somos para convertirnos en quien nos gustaría ser, y lo que está en medio lo llenamos con mentiras.

La ciencia lo ha medido. Pamela Meyer, graduada de Harvard y autora del libro *Cómo detectar a un mentiroso*, asegura que cada día nos mienten entre 10 y 200 veces y que muchas de estas mentiras son «piadosas». Meyer dice que se ha demostrado que los extraños se mienten tres veces en los primeros 10 minutos en que se conocen.

Asegura que mentimos más a nuestros compañeros de trabajo y que las personas extrovertidas mienten más que las introvertidas. Que los hombres mentimos ocho veces más sobre nosotros mismos que sobre otras personas y que las mujeres mienten regularmente para proteger a otros; que en un matrimonio se miente en una de cada 10 interacciones.

Las cifras de Meyer son abrumadoras, pues prueban que «subestimamos el número de mentiras que decimos» y van más allá, pues sugiere que «la mentira es tan común, tan reflexiva, que literalmente desconocemos el flujo constante de falsedades que pronunciamos».

Dice que «la mentira es un acto cooperativo. Piensen, una mentira no tiene poder en sí misma. Su poder surge cuando alguien más acepta creerla». Afirma que «no todas las mentiras son dañinas. Algunas veces estamos dispuestos a participar en el engaño para mantener la dignidad social, tal vez para guardar un secreto que debe permanecer secreto».

El propio Papa Francisco abordó el tema hace tiempo, señalando a los medios de comunicación que difunden rumores sin fundamento y escándalos falsos. En una entrevista Bergoglio dijo que «la desinformación es probablemente el principal pecado en el que incurre un medio, porque dirige la opinión pública hacia una sola dirección y omite parte de la verdad». Lamentó este auge de la desinformación y declaró que «consumir noticias falsas es como comer heces».

Pero quizás Bergoglio olvidó, ¿o mintió?, pues conoce que la mentira está en el corazón mismo de nosotros, parte de nuestra herencia cultural. Y es que, hasta ahora, jamás lo he escuchado desmintiendo lo que la tradición judeocristiana nos ha contado desde tiempos inmemoriales.

Que la versión bíblica de la creación y toda la historia de Adán y Eva giran en torno a una mentira. Que ocurre lo mismo con el éxodo, las tablas de la ley y, en especial, lo que historiadores expertos consideran como la más grande mentira jamás contada: la vida de Jesús con todas sus imprecisiones: fecha, tipo de nacimiento, milagros, resurrección, casi todo.

La diferencia aquí es que se trata de mentiras tan apasionantes que reflejan la condición humana y su necesidad de creer en algo o en alguien, un ente superior que nos haga sentir que estamos solos y a la deriva en este enorme universo y sin ninguna explicación, esa verdad nos resulta cruda e incómoda. Pero no culpemos a la gente por preferir mentiras. Todos las decimos; por eso nos las dicen y también por eso las escribimos y las leemos. Y cómo no hacerlo, cuando el engaño y el autoengaño han tenido un papel esencial en la evolución y la estructura misma de nuestras mentes.

Pero no sólo la religión está llena de mentiras. La historia, la ciencia y cualquier ámbito de la vida encontramos mitos, engaños y mentiras. El problema es que, si está demostrado que todos mentimos, ¿cómo podríamos confiar en esas personas que creemos deberían ser los ejemplos de honestidad?

Como el político local que se cree sus propias mentiras y paga para alabarse a sí mismo y las «maravillas de su gobierno». El mismo que está convencido de su honestidad, pero que su corrupción brotará muy pronto. En esos casos, conviene recordar lo que decía Nietzsche: «La mentira más común es aquella con la que un hombre se engaña a sí mismo. Engañar a los demás es un defecto relativamente vano».

Publicación catorcenal de Espacio Editorial Coahuilense SA de CV, impreso en sus talleres.

DIRECTORIO

DIRECTOR GENERAL
Gerardo Hernández G.

COORDINADOR EDITORIAL
Edgar London

EDICIÓN
Javier Mariscal

DISEÑO
Alicia Farías

CORRECCIÓN
José Pedro Ramírez

CARICATURISTA
Monsi

CONSEJO EDITORIAL
Jaime Torres Mendoza
Renata Chapa
Rosa Esther Beltrán
Esther Quintana

PRODUCCIÓN
Ernesto Hernández
Gerardo Hernández

VENTAS
(844) 416-7913
(844) 416-6437

CORREO ELECTRÓNICO
espacioeditorial@gmail.com

DIRECCIÓN
Chihuahua 506
Colonia República Poniente
Saltillo, Coahuila
CP 25265

Registro ante la Dirección de Reservas de Derechos de Autor: 04-2008-071720051700-102. SEP

«EL MEDIO DE LA ESPERANZA» SE HACE PRESENTE EN LAS PRINCIPALES REDES SOCIALES

La 4TV: ¿Competencia de mentiras?

La Cuarta Transformación fortalece su impacto mediático con la puesta en marcha del canal, planta cara a la desinformación promovida por sus adversarios y provee al país de una alternativa a los espacios de comunicación tradicionales

EDGAR LONDON

Bajo el eslogan «El medio de la esperanza», el 1 de diciembre se puso en marcha la 4TV, canal televisivo digital que tiene por objetivo difundir los logros del Gobierno del presidente Andrés Manuel López Obrador y, en palabras del dirigente nacional de Morena, Mario Delgado, «informar al pueblo de México de qué está pasando, de cómo estamos avanzando para desmontar toda esta campaña de mentiras que tiene la derecha, y para que podamos participar activamente en esta transformación», (*El Financiero*, 02.12.21).

Fue el propio Delgado quien lo presentó como un espacio de convivencia y comunicación en su cuenta de Twitter: «Estamos muy contentos en el tercer aniversario de nuestro Gobierno anunciar el lanzamiento de la 4TV, un espacio de convivencia y comunicación de nuestro movimiento ¡Te invitamos a seguir el medio de la esperanza!».

También hizo eco del suceso Citlali Hernández, secretaria general de Morena, quien exhortó a los seguidores de la 4T a comunicarse a través del nuevo medio.

A LA MEDIDA. La 4TV busca divulgar logros del Gobierno y responder a la oposición

> «Cuando empiece alguna campaña de la derecha, cuando empiece alguna mentira, hay que ver la 4TV porque ahí se va a dar información con trasparencia de qué es lo que está pasando en realidad».
>
> **Mario Delgado, presidente nacional de Morena**

«Les invito que hagan de este, su espacio, a que aquí comuniquemos, discutamos, a que manden sus materiales y a que construyamos entre todas y todos, la 4TV»

Si bien el anuncio se hizo a propósito de la celebración del tercer aniversario del Gobierno de López Obrador —no de balde su primera transmisión cubrió el AMLOFest— la realidad es que desde que asumió el cargo, el líder de la 4T había prometido un espacio alternativo a los llamados medios tradicionales.

TECNOLOGÍA A FAVOR

Para hacerle frente a las «campañas de desinformación», Morena echó mano del poder de divulgación e interconexión de las redes sociales y colocó la 4TV en YouTube, la plataforma más popular para compartir videos en Internet. Desde ahí transmite actos en vivo, entrevistas con integrantes de la 4T, mensajes de sus líderes y conferencias de prensa.

Si bien en su primer día de transmisiones no contó con un gran respaldo de la audiencia porque registró menos de 500 suscripciones, al momento de escribir estas líneas —una semana después de inaugurarse el canal— ya sumaban 9 mil 710 suscriptores y es de esperar que la cifra siga en aumento.

Pero no solo se trata de YouTube. También se creó una cuenta del canal en Twitter (*@la_4tv*), con 7 mil 153 seguidores, donde comparte su barra programática, promociona las noticias y eventos más importantes de la agenda, además de darle seguimiento a los mensajes del presidente.

De igual manera tiene presencia en Facebook e Instagram, cubriendo así los principales exponentes de las redes sociales y manteniéndolas todas vinculadas para conformar un abarcador *corpus* informativo.

MEDIO CONTESTATARIO

No es de extrañar que la 4TV busque llenar un vacío que no han podido cubrir las conferencias matutinas del presidente López Obrador y darles a los opositores un poco de su propia medicina.

Gracias a la 4TV el Gobierno ahora cuenta con un instrumento capaz de ofrecer su versión de los hechos en el acontecer político, económico y social de la nación. Una herramienta más poderosa que la sección «¿Quién es quién?» de las mañaneras, donde se hace un recuento de las *fake news* de la semana y que servirá de apoyo al presidente, en sus habituales encontronazos con la prensa, al proveerlo de sustento informativo para contrarrestar a los medios de comunicación «conservadores».

Aún es temprano para medir la efectividad de la 4TV en términos contestatarios, pero ya empieza a ser efectivo en cuanto a divulgación, con 22 videos publicados en menos de una semana. Eso sí, su existencia en las redes dependerá de la permanencia de Morena en Palacio Nacional. **E4**

Jóvenes apuestan por su propia *Perspectiva*

Como una revista para jóvenes, elaborada por jóvenes, se lanzó el 1 de diciembre el primer número de *Perspectivas*, en el Centro Cultural Albatros. La publicación es el resultado del trabajo coordinado de un grupo de estudiantes —ninguno mayor de 16 años— que logró arrancarles tiempo a sus horas de estudios para arriesgar sus primeros pasos dentro de la labor periodística.

Se trata de una experiencia que intenta ir más allá de la propia elaboración de textos para un medio de comunicación. Su novel colectivo de realización también incursiona en diseño, fotografía e incluso se estrenan en estrategias de *marketing* para impulsar la comercialización de su producto.

El objetivo es que sus integrantes alcancen a desarrollar un perfil profesionista integral que los ayude en un futuro cercano a formar parte del gremio y se desenvuelvan con naturalidad dentro de las responsabilidades que se les asignen.

La convocatoria para participar en este proyecto estuvo a cargo de la Academia de Comunicación Albatros e, inicialmente, se presentaron 27 candidatos, de los cuales solo 11 alcanzaron la meta final. Según palabras de sus propios integrantes, el mayor desafío consistió en adaptarse a las presiones de un entorno profesional, muy distinto al ambiente educativo al que están acostumbrados. La efectividad de su trabajo no se refleja en una calificación y los errores no se enmiendan con segundas oportunidades como sucede con los exámenes. Se tienen que respetar los tiempos establecidos, trabajar bajo presión y siempre en equipo porque están conscientes de que forman parte de una cadena productiva donde la falla de un solo eslabón pone en riesgo todo el conjunto.

Perspectivas, aclaran, no es una «revista de escuela». Está ideada para que circule en toda la ciudad y sus temas buscan despertar el interés de los jóvenes, sin otras distinciones. En su edición primigenia desglosan los pormenores del metaverso, la realidad alternativa que Mark Zuckerberg, CEO de Facebook, pretende implementar.

Asimismo, se adentran en la polémica que arrastra el lenguaje inclusivo a donde quiera que va. Para ello se apoyan en una entrevista que busca, sin tomar parte, exhibir tanto las deficiencias como los beneficios de esta tendencia.

Conscientes de los peligros que trae aparejado el uso del cigarro electrónico para los jóvenes, no pasan por alto el tema. Se incluyen en la revista, además, secciones de literatura, columnas de opinión y un bondadoso espacio para la fotografía.

En tiempos donde la libertad de prensa se mantiene bajo el asedio de gobiernos, oligarquías y grupos delincuenciales; y por vivir en un país donde el periodismo se ha convertido en una profesión de alto riesgo, resulta esperanzador constatar que jóvenes como los integrantes de esta nueva revista se preparan desde temprano para defender el derecho a expresarse libremente, denunciar lo mal hecho y fijar una postura desde su propia perspectiva, avalada siempre por una visión, quizás no tan experimentada, pero más sana y fresca. **E4**

¡ENHORABUENA! Primer número listo

ORGANIZACIONES EXIGEN FIN AL ESPIONAJE DE PERIODISTAS; FGR SE CRUZA DE BRAZOS

Criminalizar a defensoras de DH, otra barbarie impune en México

El proceso indagatorio contra Delgadillo, Turati y Doretti por «sospechas» de estar involucradas en la masacre de San Fernando, desata una ola de reclamos contra las autoridades. Impunidad y revictimización marcan la pauta en las desapariciones de México: Comité de la ONU

EDGAR LONDON

Establecer garantías para el ejercicio pleno y libre en la cobertura de desapariciones forzadas; asegurar la impartición de justicia para víctimas y protección a sus familiares; poner punto final al asedio y espionaje contra periodistas y activistas; y realizar una investigación estructural al interior de la Fiscalía General de la República (FGR) para combatir la impunidad, son las principales exigencias presentadas por Periodistas de a Pie, Fundación Justicia, A dónde van los desaparecidos, Centro Diocesano Fray Juan de Larios y otros organismos defensores de los derechos humanos y la libertad de prensa, luego que se diera a conocer que tres profesionistas relacionadas con las indagaciones de la matanza de 196 personas —cuyos cuerpos se hallaron en 48 fosas clandestinas— en San Fernando, Tamaulipas, fueron espiadas por el Gobierno de Enrique Peña Nieto.

Ana Lorena Delgadillo, abogada y directora de la Fundación para la Justicia y el Estado Democrático de Derecho; Marcela Turati, periodista cofundadora de Quinto Elemento Lab, del proyecto Más de 72, y coordinadora de ¿A dónde van los desaparecidos?; y Mercedes Doretti, perito forense y directora del Equipo Argentino de Antropología Forense (EAAF) para Centro y Norteamérica, no supieron hasta el 23 de noviembre, gracias a un reportaje de *The Washington Post*, que la Procuraduría General de la República (PGR) —hoy Fiscalía General de la República (FGR)— sostuvo de 2015 a 2016 un mapeo de sus comunicaciones para monitorear los lugares en que habían estado. También llevó a cabo el rastreo de sus llamadas telefónicas y mensajes de texto. Incluso, se solicitó un examen de grafoscopía para confirmar la autoría de una nota aportada por una víctima que presuntamente había sido amenazada.

La publicación del diario estadounidense, firmado por Mary Beth Sheridan, se basó en documentos judiciales que se presentaron en una corte de México y confirma la apertura de un proceso en contra de la abogada, la periodista y la perito forense por secuestro y delincuencia organizada, como parte de la averiguación por la masacre de San Fernando.

«El ataque no es solo a nosotras, es un ataque a la democracia».

Ana Lorena Delgadillo, defensora de los derechos humanos

«El asedio y posible espionaje so pretexto de investigaciones contra periodistas y defensoras de derechos humanos tiene que parar».

Marcela Turati, periodista

«Los forenses somos técnicos, si tenemos una disidencia hacemos una junta. Acá sustituyeron el debate por la criminalización».

Mercedes Doretti, perito forense

«Fue una tremenda impresión para nosotras encontrarnos en el mismo tomo en el que están investigando a la delincuencia organizada», confesó Delgadillo durante una conferencia de prensa concedida el 24 de noviembre, al día siguiente de hacerse pública la noticia (*El País*, 24.11.21).

Doretti, en cambio, dijo sentirse desilusionada por la manera en que el Estado mexicano se condujo con su equipo de trabajo, cuando su presencia buscaba apoyar la labor de las autoridades nacionales. Recordó que existen mecanismos para resolver diferencias técnicas pero que la PGR, en lugar de utilizarlas, fabricó una investigación «de la nada». «Los forenses somos técnicos, si tenemos una disidencia hacemos una junta. Acá sustituyeron el debate por la criminalización», advirtió (*El País*, 24.11.21).

Por su parte, Turati demandó que la FGR tome cartas en el asunto y las exima del proceso que las involucra. Además, requirió el cese del acoso judicial para tratar de intimidar y coartar la libertad de expresión. «La Fiscalía General de la República debe desistirse de esta investigación, si sigue en curso, y deslindar responsabilidades. El asedio y posible espionaje so pretexto de investigaciones contra periodistas y defensoras de derechos humanos tiene que parar», declaró (*Proceso*, 23.11.21).

La criminalización de tres profesionistas pone en tela de juicio la capacidad de las autoridades para enfrentar el fenómeno de la violencia y las desapariciones forzadas, a la par que hace dudar sobre sus verdaderas prioridades. Súmese a ello el riesgo que, en términos de seguridad personal, trae aparejado reunir en un expediente datos personales de los encargados de las investigaciones y de las familias de las víctimas de la masacre.

La Oficina del Alto Comisionado de las Naciones Unidas para los Derechos Humanos (ONU-DH) consideró «especialmente preocupante que los valiosos recursos y capacidades de investigación del Estado mexicano se desvíen hacia la investigación de personas defensoras de derechos humanos y periodistas, cuando las víctimas de graves violaciones a derechos humanos, como son las de la masacre de San Fernando o las desapariciones, reciben regularmente como respuesta de las autoridades a sus demandas de justicia la falta de recursos para investigar sus casos».

El obispo emérito Raúl Vera, una de las voces que más ha abogado por el esclarecimiento de lo sucedido en San Fernando, aseguró que el proceso contra las tres mujeres «retrata de cuerpo entero cómo el Estado ve como enemigos a quienes trabajan y defienden los derechos humanos […] En vez de investigar a las redes macrocriminales usan el aparato para criminalizar a periodistas, defensores y peritos forenses independientes» (*Proceso*, 25.11.21).

A la fecha, la FGR, encabezada por Alejandro Gertz Manero —cuyo patrimonio hoy está bajo la lupa de la Unidad de Inteligencia Financiera (UIF)— no ha desestimado las investigaciones por secuestro y delincuencia organizada en contra de las tres mujeres. No ha provisto toda la información del expediente, por lo que se desconoce si en la documentación faltante hay actuaciones similares dirigidas hacia otras personas, y tampoco ha investigado ni castigado a los responsables del espionaje.

ESPIANDO A MÉXICO

Enrique Peña Nieto, el presidente que posó para la revista *Times* bajo el titular «Salvando a México», en la práctica se destacó mucho más por espiarlo.

Durante su administración —acorde a los estudios desarrollados por un consorcio internacional bajo la coordinación de Forbidden Stories— cerca de 15 mil números de celulares mexicanos fueron blanco de espionaje gracias al programa Pegasus de la firma israelí NSO Group.

Si bien el objetivo de este *software* era apoyar el combate al crimen organizado, a la postre, activistas, defensores de derechos humanos, comunicadores y políticos opositores resultaron las víctimas más usuales.

Carmen Aristegui y Cecilio Pineda Brito, asesinado en 2017, formaban parte de los comunicadores vigilados. También se encontró a integrantes del Grupo Interdisciplinario de Expertos independientes que investigaban el Caso Ayotzinapa y personas cercanas al presidente Andrés Manuel López Obrador, incluyendo a sus hijos y esposa.

La Secretaría de Seguridad y Protección Ciudadana (SSPC) de México reveló el 28 de julio que se encontraron 31 contratos del Gobierno con empresas vinculadas a NSO para la adquisición de *software*, *hardware*, bases de datos, plataformas, licencias y operaciones de mantenimiento por un monto de mil 970 millones 063 mil 967 pesos, además de 61.3 millones de dólares (*Espacio 4*, 672).

La FGR explica que aún no es posible desinstalar Pegasus porque sigue abierta la carpeta de investigación que la Fiscalía Especializada para la Atención de Delitos Cometidos contra la Libertad de Expresión inició en 2017.

Sin embargo, el presidente López Obrador asegura que «el Gobierno (ya) no espía a nadie, los opositores no son espiados. No hay censura para los medios de información, a nadie se les limita sus libertades» (*France24.com*, 20.07.21).

IMPUNIDAD Y REVICTIMIZACIÓN

El Comité de la ONU contra la Desaparición Forzada lamentó que en México se mantenga una situación generalizada de desapariciones, frente a la cual imperan la impunidad y la revictimización.

Así lo dio a conocer el organismo —integrado por una decena de expertos independientes— en una conferencia de prensa, el 26 de noviembre, al terminar dos semanas de recorridos por las zonas más afectadas por este fenómeno en territorio nacional.

Si bien resaltó la importancia de que México haya aceptado la visita, lo cual constituye una muestra de apertura del actual Gobierno al escrutinio y al apoyo internacionales, y destacó asimismo la reducción del número de registros de personas desaparecidas, el Comité también expuso la existencia de diversos patrones que operan de manera simultánea y evidencian escenarios de connivencia entre agentes estatales y el crimen organizado. Sin contar las desapariciones forzadas cometidas directamente por agentes del Estado.

Acentuó, además, el incremento de menores y mujeres desaparecidos, una tendencia que se agudizó en el contexto de la pandemia de la COVID-19.

«En este sentido destacamos que las desapariciones no son únicamente un fenómeno del pasado. Por el contrario, lamentamos constatar que aún persiste. Según cifras oficiales, al día de hoy, el Registro Nacional de Personas Desaparecidas y no Localizadas indica una cifra de 95 mil 121 personas desaparecidas, de las cuales más de un centenar habrían sido cometidas durante nuestra estancia».

Mención aparte merecen los migrantes, pues constituyen un grupo especialmente vulnerable. Así lo demuestran las masacres de San Fernando, Cadereyta y Camargo. El «Informe Especial sobre la situación que guarda el tráfico y el secuestro en perjuicio de personas migrantes en México 2011-2020», elaborado por la Comisión Nacional de los Derechos Humanos (CNDH), apunta que al menos 70 mil migrantes fueron víctimas de tráfico y secuestro en el país en los últimos diez años.

A pesar de ello, México aún no cuenta con un Protocolo Homologado de Actuación especializado en el tema que garantice un procedimiento de coordinación entre las autoridades para la prevención, investigación, búsqueda y sanción de los delitos de tráfico y secuestro de migrantes, ni protocolos de asistencia, protección y seguridad para las víctimas.

El Comité de la ONU insistió en la necesidad de que se adopte una política nacional de prevención para erradicar este fenómeno, que involucre a todas las autoridades, y que haga efectivos los derechos de las víctimas a la verdad, justicia, reparación y garantías de no repetición. **E4**

Presión social rescata a la Unidad de Búsqueda de Personas Desaparecidas

Ni el fiscal general del estado, Gerardo Márquez, ni la complicidad de nueve magistrados del TSJ lograron eliminar la herramienta más útil de que disponen los familiares de desaparecidos en la FGE. Homero Ramos Gloria y Juan José Yáñez Arreola: judas con togas

Estadísticas de personas no localizadas en Coahuila (2001 – octubre 2021)

	Personas	Hombres	Mujeres	Expedientes
Denuncias por desaparición	6,143	3,690	2,453	5,458
Localizadas con vida	3,587	1,581	2,006	3,353
Localizadas sin vida	271	226	45	244
Total de localizados	3,858	1,807	2,051	3,597
Sin localizar	2,285	1,883	402	1,891

Fuente: Fiscalía de Personas Desaparecidas

Las desapariciones forzadas representan un grave problema en Coahuila. Según datos de la Fiscalía de Personas Desaparecidas, desde 2001 hasta el 7 de octubre de este año, en el estado se han registrado 6 mil 143 denuncias por este concepto, de las cuales se han localizado 3 mil 587 personas con vida, otras 271 sin vida y faltan por encontrar 2 mil 285 (37% de los casos).

Ante la inoperancia de los poderes públicos, los familiares de las víctimas se han echado al hombro la tarea de buscar a sus desaparecidos y velar por que las autoridades no hagan la vista gorda. El tiempo y la necesidad los ha obligado a coordinarse, encontrar apoyo en organismos civiles y de defensa de los derechos humanos, establecer juntas con los representantes de la seguridad y participar en la construcción de políticas públicas en Coahuila que apoyen su causa.

Así surgió en 2010 la Unidad de Búsqueda de Personas Desaparecidas, adscrita a la Fiscalía General del Estado de Coahuila (FGE). Misma que por más de una década ha mantenido sus labores de forma ininterrumpida.

Sin embargo, en mayo, el fiscal general, Gerardo Márquez Guevara, hizo caso omiso a los avances obtenidos y consideró que había duplicidad de funciones entre la Unidad de Búsqueda de Personas Desaparecidas y la Comisión de Búsqueda, por lo que decidió que podía prescindirse de la primera como parte de una reforma a la Fiscalía.

Ello, a pesar de que la Comisión carece de funciones ministeriales y sin el apoyo de la Unidad estaría obligada a coordinarse con la Fiscalía especializada que no da abasto para los trabajos de búsqueda y tampoco cuenta con las facultades necesarias para solicitar directamente al juez de control diligencias básicas como la sábana de llamadas y la georreferenciación telefónica.

Para evitar que se eliminara la Unidad, los colectivos de familiares de desaparecidos presentaron una acción de inconstitucionalidad, a través de la Comisión Estatal de Derechos Humanos del estado de Coahuila.

El caso que fue asignado al magistrado Luis Efrén Ríos Vega, a quien además se le hizo llegar información sobre la forma

de operar de la Fiscalía con la Unidad y la Fiscalía Especializada en Desapariciones; las dificultades de coordinación para las búsquedas de personas, y el error que implicaba desaparecer la Unidad sin haber garantizado antes la operatividad de la búsqueda inmediata.

El 27 de octubre el Tribunal Superior de Justicia (TSJ) de Coahuila llevó a votación si se incurría o no en una inconstitucionalidad al suprimirse la Unidad de Búsqueda de Personas Desaparecidas. Solo tres magistrados votaron a favor. Nueve lo hicieron en contra. Entre ellos Homero Ramos Gloria y Juan José Yáñez Arreola quienes ya habían desempeñado funciones vinculadas a la misma.

El primero como procurador general de Justicia del estado, desde abril de 2012 hasta septiembre de 2017, durante el gobierno de Rubén Moreira; y el segundo, como subprocurador para Investigación y Búsqueda de Personas no Localizadas, en la misma administración.

Para los comités de familiares de personas desaparecidas, que Ramos Gloria y Yáñez Arreola votaran en contra fue «tan solo una muestra de que en Coahuila la impunidad es la norma, la simulación es la regla y el reciclaje de funcionarios públicos para su protección es la ley» (*red-alas.ne*t, 04.11.21).

FORMA Y PRETEXTO

Tras darse a conocer el fallo del TSJ que dejaba la mesa servida para la eliminación de la Unidad de Búsqueda de Personas Desaparecidas, las reacciones de organizaciones sociales, eclesiásticas, defensoras de derechos humanos, pero, sobre todo, de familiares que aún esperan por conocer el paradero de sus seres queridos, no se hicieron esperar.

Estos últimos reprocharon al TSJ su respaldo al fiscal Márquez Guevara y publicaron un comunicado donde aseguran que la supresión de la Unidad «no es el fondo, sino la forma y pretexto para no hacer cambios profundos en la Procuración de Justicia […] mantener a los desaparecidos en una eterna desprotección para que no hablen, para que no señalen, para que no prueben la complicidad y la corrupción de las autoridades».

El documento contó con el respaldo de 39 colectivos de búsqueda; 139 familiares, cinco expertos e igual número de organizaciones civiles. La oficina de derechos de la ONU en México también compartió su opinión: «Para la ONU-DH es fundamental que se garantice el derecho a la participación de las familias de personas desaparecidas, la Fiscalía del estado siga colaborando en las tareas de búsqueda y se honren los principios de publicidad judicial y no regresión en materia de derechos humanos» (*Milenio*, 01.11.21).

OBSTÁCULO VENCIDO

Fue la presión social la que finalmente logró echar atrás la eliminación de la Unidad de Búsqueda de Personas Desaparecidas y se impuso al dictamen del TSJ.

El 3 de noviembre la FGE de Coahuila dio a conocer en su cuenta de Facebook el restablecimiento íntegro de la Unidad a su reglamento orgánico y, de esta forma, proseguir con la ininterrumpida operatividad que viene ejerciendo la misma.

«Ante los pronunciamientos de los organismos de Derechos Humanos, comunidad académica, de investigación, la opinión pública y principalmente de los Colectivos integrados por víctimas, sobre el reconocimiento, continuidad y operación de la Unidad de Búsqueda de Personas Desaparecidas […] esta Fiscalía, como institución de buena fe, cuya misión es promover la acción de la justicia en defensa de la legalidad y los derechos humanos, en concordancia con el principio de los mismos, consideró idóneo conservar la referida Unidad», explica el comunicado. **E4**

Esther Quintana Salinas
Académica y ex presidenta estatal del PAN
esther_quintan@yahoo.com.mx

Aprendiendo a vivir bajo otro esquema

Hay dos investigadores del Reino Unido, Robert Geyer y Samir Rihani, que hicieron una propuesta de un experimento mental para hacernos caer en cuenta de que los sistemas inteligentes son más importantes que las personas inteligentes. Plantearon una pregunta: ¿qué pasaría si los gobernadores del Banco de Inglaterra fueran sustituidos por una habitación llena de changos? La respuesta prácticamente está de calle, se iría a pique la economía británica. No obstante, si reflexionamos distinto, la respuesta sería otra: el gobierno de los monos dejaría a la vista hasta qué punto estamos gobernados más por sistemas que por personas, con equilibrios, contrapesos y correcciones automáticas, por ende, los changos no convertirían aquello en un *pandemónium.* Me dan ganas de llorar, porque en nuestro país el gran problema es el propio sistema. Nuestro sistema político está obsoleto, caduco, es antediluviano, se quedó guindado en el pasado, con todos los lastres, pudriciones, etc., y más fuerte que nunca con el individuo que hoy detenta el poder público, que viene de ese pretérito y «gobierna» acorde con sus desgraciados parámetros, porque no conoce, ni quiere conocer —eso es lo peor—otra cosa. ¿Podremos los mexicanos sobrevivir a este amasijo de porquería? El grueso responderá que sí, que así lo hemos venido haciendo desde tiempos inmemoriales y por qué ahora no puede seguir sucediendo lo mismo. En México se apuesta al caudillo, desde siempre, priva la costumbre de depositar «todas las esperanzas» en un individuo, y aunque sea un asco su gestión, al que viene lo entronizan igual. Persiste el centrar la atención en las personas y en ignorar las condiciones en las que tienen lugar sus acciones. No vamos a resolver el fondo de nuestra problemática si no transformamos la estructura, esa es la que es urgente rediseñar, hacerla acorde a Estos tiempos. Nos jugamos demasiado, aun cuando quienes lleguen al poder sean competentes y honestos. ¿Cuándo diantres vamos a entenderlo?

Se tiene que renovar nuestro sistema político, pero esa renovación debe ser entendida de diferente manera. La democracia debe funcionar para que cualquiera pueda gobernarnos, por ello es tan importante centrarnos en los procedimientos, en las reglas a las que no nuestros gobernantes queden sujetos. Claro, si son gente comprometida y honesta se convierte en un plus. Se tienen que diseñar mecanismos que impidan a los pillastres salirse con la suya, aunque se corra el riesgo en algunas ocasiones de entorpecer los buenos proyectos. La democracia debe ser un sistema concebido para equilibrar, limitar y proteger. No se trata de modificar los comportamientos individuales sino de configurar su interacción de manera idónea para que se dé el resultado programado, eso es lo que hoy día denominan inteligencia colectiva. Y esto sin duda que es un cambio de paradigma, toda vez que en vez de esperar que sean las virtudes de un individuo las que hagan la diferencia, en este nuevo concepto es que su interconexión, como son las reglas, los procesos y las estructuras que configuran su interdependencia, estén óptimamente configuradas. Y es que «la democracia sobrevive cuando la inteligencia del sistema compensa la mediocridad de los actores». Esto que le comparto lo sigo digiriendo. No obstante, de lo que sí estoy convencida es de que continuar como vamos, nuestros problemas como sociedad, no van a resolverse.

Hoy estamos inmersos en una debacle en la que la desilusión y el desconcierto están generando una turbulencia de pronóstico reservado. Las tensiones geopolíticas transforman las relaciones internacionales y nos afectan, no vivimos en una ínsula. Amén de las tecnologías exponenciales que están poniendo en jaque nuestros conceptos sobre política, seguridad, economía, entre otros. Hoy es difícil saber que ocurrirá mañana, los cambios son vendavales. La arrogancia va alcanzando niveles muy altos y esto es una verdadera desgracia, abona al divisionismo de manera espantosa. En nuestro país, igual que en otras latitudes occidentales crece el resentimiento hacia las élites de parte de quienes por décadas no han sido motivo de inclusión de los gobiernos en turno hacia la bonanza generalizada, manteniéndolos en el corral del asistencialismo *ad perpetuam*, negándoles la autonomía económica que los libera. Y si a esto le suma que con tanta tecnología —robótica, inteligencia artificial, etc.— se va extendiendo el temor de que la automatización traiga consigo el desempleo masivo en países ricos y pobres…No existe hoy día una narrativa unificadora, sino todo lo contrario.

Tendremos que aprender a superar dificultades, cambiar nuestra arraigada manera de pensar a corto plazo, y enseñar esta dinámica distinta de enfrentar la realidad

Esta es una verdad, aunque duela. Hay motivos para ser optimistas sobre el futuro, pero tenemos que entender que hay que participar para que así sea. Tenemos que aprender a trabajar en la solventación de problemáticas que nos son comunes a nivel mundial, *verbi gratia*, el cambio climático, un colapso financiero, la proliferación de armas de destrucción masiva o las pandemias mortales, justo como la que estamos viviendo, la COVID-19 y sus mutaciones. Y muchos de los que deben decidir cómo enfrentarlas, no tienen ni la más pálida idea de ello, ni les da la gana escuchar a quienes sí saben cómo. ¿Le suena familiar?

Para acabarla de rematar, hoy los partidos políticos del mundo están pasando por severas crisis. El grueso de ellos se niega a evolucionar, dan el no a la realidad que hoy se vive y se aferran a seguir enfocados en el paradigma de montarse en la izquierda o en la derecha, o en la ola del socialismo contra el capitalismo. Con contadísimas excepciones, los políticos reculan al pasado y venden nostalgia, ayeres, esto es el camino al abismo, están poniendo en el precipicio a la democracia, y en un país como el nuestro, en la que es tan enjuta, está siendo el acabose. ¿Y sabe qué es lo más desalentador? Que este tipo de mercachifles, de manipuladores, son los favoritos de una sociedad como la nuestra. Los aplauden, los vitorean. Bueno, con el consabido gancho del reparto indiscriminado de prebendas.

Tenemos que preparar a las nuevas generaciones para un mundo distinto al nuestro. Tomemos el caso de la educación. No saben que enseñar en las escuelas y universidades, igual que en el ámbito político, se centran en el cortoplacismo o en reciclar el pasado. Nos guste o no la digitalización es inminente, de ahí que las asignaturas en las que se debe invertir fuertemente sean en ciencia, en ingeniería, en matemáticas, en tecnología. Se debe de instruir a los niños y jóvenes en el aprendizaje permanente, despertar su creatividad y su inventiva. Sin duda que el mayor acceso a Internet y a los medios de comunicación dará como resultado que más personas tengan la oportunidad de incidir en las decisiones que tomen los gobernantes, que se consolide el debate, como instrumento para llegar a acuerdos. Y también recapitular en el aspecto importantísimo de la formación en valores. Porque el ser humano, no es piedra, es eso, humano, y necesita esa riqueza interior como su fortaleza para vivir acorde a su naturaleza.

El mañana, lo que nos espera mañana, nunca ha sido estable o seguro, y ante esto muchos charlatanes de corte populista, prosperan con sus discursos en los que prometen al calor de esta incertidumbre, el oro y el moro. Y así han llevado a la debacle a sus pueblos. Por lo tanto nuestro desafío estriba en ser capaces de alinear una diversidad de principios e ideas, que nos ayuden a separar los hechos de la ficción y trabajar en pro de acciones colectivas para enfrentar con éxito los riesgos existenciales más apremiantes que enfrentamos en nuestro frágil mundo.

Tendremos que aprender a superar dificultades, cambiar nuestra arraigada manera de pensar a corto plazo por una visión de largo plazo, y enseñar a las futuras generaciones esta dinámica distinta de enfrentar la realidad. Vamos a tener que esforzarnos en perfeccionar nuestra habilidad de crítica y análisis, y en desarrollar una mayor capacidad de anticipación a los cambios que vengan. Y sobre todo vamos a tener que entender, en primerísimo lugar nosotros mismos, y luego enseñarlo a los niños y a los jóvenes, que ser mirón de palo es uno de los errores más grandes que pueden cometerse cuando se vive en comunidad.

EXPRESIDENTES LATINOAMERICANOS

y de España apoyaron la gestión del presidente de México, Andrés Manuel López Obrador, e hicieron un llamado a fortalecer la unidad de los países de la región para evitar campañas de desestabilización que pongan en riesgo la democracia. Ello, en el marco de la celebración del foro «A 3 años del triunfo», organizado por Morena. «¿Para qué están siendo desestabilizados? Para detener sus políticas o ser obligados a golpes de Estado, que se instaure la violencia», advirtió la expresidenta de Brasil, Dilma Rousseff. El español Rodríguez Zapatero señaló que México hoy tiene en el poder a alguien «que piensa más en los mexicanos que en él mismo. Y eso es recuperar el sentido de país». Por su parte, el colombiano Samper calificó de sorprendente e innovador que sea el propio López Obrador quien promueva que los mandatarios se sometan a una consulta de revocación de mandato y él dé el primer paso. «Parece sorprendente que sea el presidente Andrés Manuel quien proponga someter a votación si sigue en el poder, me parece un hecho revolucionario cuando hay en la región resistencia a dejar el poder», apuntó.

A MARÍA GUADALUPE PÉREZ RODRÍGUEZ,

madre de dos desaparecidos, finalmente le fueron entregados los restos de sus hijos Diego Alonso y David Basilio Díaz Pérez. Sin embargo, para lograrlo tuvo que esperar siete años, presionar a las autoridades de todos los niveles y recibir ayuda internacional. El paradero de Diego y David se perdió en Piedras Negras el 9 de diciembre del 2014 y aunque al día siguiente se encontró el vehículo donde viajaban, con cuerpos en su interior, los responsables del caso no realizaron ningún trabajo de búsqueda o investigación. María Guadalupe no tuvo más remedio que hacerse cargo personalmente y ante la desidia de las autoridades estatales acudió a instancias federales para que la ayudaran a determinar, con una prueba de ADN, cuáles de los restos hallados pertenecían a sus hijos. Sin embargo, le informaron que en el país no había laboratorio disponible para ello ni presupuesto para enviar las muestras al extranjero. Fue con el auxilio de sociedades civiles y el examen del Equipo Argentino de Antropología Forense que terminó la incertidumbre y Guadalupe obtuvo la identificación de sus hijos. Falta aún que le respondan qué les sucedió y quién lo hizo.

EQUIPOS DE LA ORGANIZACIÓN

Internacional de las Migraciones (OIM) dieron el paso al frente para apoyar en el complicado engranaje que conforma el programa «Quédate en México» por el cual los solicitantes de asilo en Estados Unidos deben esperar el resultado de su trámite al sur del Río Bravo. La OIM estará a cargo del traslado de los migrantes a los albergues y de pruebas COVID. «No estamos a favor del MPP —"Protocolo de Protección a Migrantes" por sus siglas en inglés—, pero no vamos a abandonar a quienes lo sufren», explicó Alberto Cabezas, vocero de la agencia internacional. Juárez fue la primera ciudad en recibir a los aspirantes a ingresar en suelo estadounidense, aunque se espera que con el paso del tiempo y el incremento del número de personas retornadas se sumen Tijuana, Mexicali, Nuevo Laredo, Matamoros, Nogales y Piedras Negras. La permanencia en los albergues es voluntaria por lo que los extranjeros podrán abandonarlos cuando gusten, aunque en ningún caso podrán permanecer más de seis meses en México. Todavía no se define si se les permitirá trabajar mientras esperan por el dictamen de Estados Unidos.

ÓMICRON LLEGÓ A MÉXICO A INICIOS

de diciembre por conducto de un ciudadano que regresó de una visita a Sudáfrica y actualmente se encuentra hospitalizado. El presidente Andrés Manuel López Obrador confirmó la noticia en su conferencia matutina del 3 de diciembre. La nueva variante del SARS-CoV-2 ha puesto en alerta a varios países, algunos de los cuales llegaron incluso a cerrar sus fronteras. Sobre sus características hay más preguntas que respuestas. Se desconoce por el momento si se propaga más fácilmente que las mutaciones delta o alfa. Los especialistas tampoco establecen si se convertirá en la variante dominante o si las vacunas existentes serán efectivas para combatirlo. Aunque sobre este último punto ya se pronunció Theodora Hatziioannou, viróloga de la Universidad Rockefeller en Nueva York: «Se espera que las vacunas ofrezcan cierta protección contra ómicron porque estimulan la producción no solo de anticuerpos, sino también de células inmunitarias que pueden atacar a las células infectadas». La Organización Mundial de la Salud, por su parte, ya informó que la probabilidad de que esta variante se extienda por el mundo es elevada.

EL INE NO TARDÓ EN REACCIONAR

tras recibir 4 mil 913 millones de pesos menos de lo solicitado en el presupuesto para el próximo año y promovió, el 7 de diciembre, una demanda de controversia constitucional en contra del Presupuesto de Egresos de la Federación 2022 (PEF 2022) por considerar que el recorte careció de justificación e impide el ejercicio pleno de sus atribuciones, entre ellas la eventual revocación de mandato que pretende hacer el presidente Andrés Manuel López Obrador. «El INE reitera que tiene toda la disposición y cuenta con toda la experiencia necesaria para llevar a cabo, como es debido, este ejercicio de participación ciudadana. Asimismo, manifiesta su confianza en las instituciones de justicia de este país y subraya que, para el cabal cumplimiento de sus obligaciones constitucionales, el INE debe contar con suficiencia presupuestaria que garantice los principios constitucionales de legalidad y certeza», argumenta el organismo. Es de esperar que esta demanda lacere aún más su precaria relación con el Ejecutivo que en ocasiones anteriores ha calificado de oneroso e ineficiente su funcionamiento como árbitro electoral.

PESE A LOS ESFUERZOS DE LA 4T

por apoyar a los desfavorecidos, la brecha entre ricos y pobres se acentúa en México. Así lo demuestra el informe «World Inequality Report 2022», donde se expone que el 10% más rico de la población gana 30 veces más que el 50% del estrato más pobre del país. En promedio, la primera fracción ingresa anualmente 1.3 millones de pesos per cápita, mientras que la segunda apenas alcanza los 42 mil 700 en el mismo lapso. También queda en evidencia que los más acaudalados concentran el 57.4% de los ingresos nacionales, en tanto que la mitad más pobre de la población solo acapara el 9.2%. El informe también aborda la desigualdad de género, donde señala que el ingreso laboral femenino en México se mantiene al 33%, por debajo del promedio en América Latina que es de 35%. En conclusión, el documento hace notar que «a diferencia de las grandes economías, los datos disponibles sugieren que México no experimentó una fuerte reducción de la desigualdad durante el siglo XX. De hecho, la desigualdad de ingresos en México ha sido extrema a lo largo del siglo pasado y del actual».

MERMA ANUAL AL ERARIO FEDERAL SUPERA LOS 471 MIL MILLONES DE PESOS

Va 4T vs. «fraude renovable», no contra las energías verdes

Se incumplirán compromisos internacionales por implementación de la Reforma Eléctrica. De momento es más importante el objetivo interno de combate a la corrupción y recuperación de recursos: López Obrador

JAVIER MARISCAL

Estados que más consumen electricidad en México (gasto en millones de pesos)

Ciudad de México	Nuevo León	Estado de México	Jalisco	Coahuila
58,930	37,724	21,657	19,730	19,448

El divisionismo social que generan las políticas implementadas por la actual administración federal va en aumento por los intereses privados que trastocan. En las últimas semanas, entre los proyectos que perfilan más polémica, se encuentra la Reforma Eléctrica, con la cual, en aras de la soberanía energética, se pretende retomar el control de la generación y abasto nacional de electricidad, así como definir el rumbo que han de seguir las concesiones enfocadas al rubro de generadores con base en fuentes de energías renovables.

En el caso particular de energías verdes, si bien el Gobierno acepta que el proyecto de Reforma Eléctrica implica un ligero freno a los objetivos y metas comprometidas en el plano internacional, aduce que eso es temporal y en línea con el rezago que dejó la administración anterior, la cual debió cerrar 2018 con 25% de generación de energías verdes, pero se quedó dos puntos porcentuales por debajo.

De acuerdo con lo establecido en el Programa de Desarrollo del Sistema Eléctrico Nacional 2020-2034, el compromiso plasmado en el Acuerdo de París y en la Ley de Transición Energética, de generar en 2024 el 35% de electricidad con métodos que no usen combustibles fósiles, se postergará un año. Será hasta 2025 —con el nuevo Gobierno— cuando la generación de energía limpia esperada sea moderadamente superior a la trayectoria de las metas establecidas. La proyección indica que al cierre de este sexenio solo se alcanzará una meta del 32%.

No obstante, según la línea trazada por el presidente Andrés Manuel López Obrador, de momento, el problema del rezago en el cumplimiento de los objetivos internacionales no es más importante que las ventajas aparejadas a la reforma: Asegurar la soberanía energética y cerrar el boquete que representa la merma anual por 471 mil 900 millones de pesos (mdp) en recursos otorgados a inversores del sector privado, vía ventajosos subsidios pactados desde la Reforma Energética de 2012.

DESCONTENTO

Los cambios que ha realizado México en el mercado eléctrico ya hacen eco en el ámbito internacional. No sólo entre los inversionistas, también entre las organizaciones que lideran la transición hacia una economía baja en carbono.

Ramón Fiestas, presidente del comité latinoamericano del Consejo Global de Energía Eólica describe en un comunicado (05.03.21) las nuevas reglas mexicanas en el sector como un «contrasentido absoluto» frente el rumbo orgánico que sigue el resto del planeta. «La percepción que se tiene de México en todos los foros internacionales es de consternación. Nadie entiende. No hay explicación racional a lo que hace», comenta.

Apunta que, mientras la generalidad de países ve una oportunidad de recuperar sus economías a través de las inversiones de energías renovables, es contradictorio que México quiera volver a los años 50 del siglo pasado e incentivar, con la construcción de la refinería Dos Bocas, el consumo de energéticos derivados del petróleo.

Por su parte, las compañías de energías renovables ya instaladas en el país manifiestan que, aunque esa reforma obradorista no ha pasado aún, ya se topan con un cerco que impide su crecimiento, sobre todo desde que la administración decidió suspender las subastas eléctricas, modificar cómo se emiten los Certificados de Energías Limpias y bloquear sus mecanismos de autoabasto.

Fiestas añade que los acuerdos internacionales van más allá de las decisiones que pueda tomar México de manera individual, porque son acuerdos globales que afectan a toda la humanidad y están relacionados con la mejora de la calidad de vida y de la sostenibilidad.

En respuesta, Rocío Nahle, secretaria de Energía, señala que, si bien reconoce que México tiene pactos internacionales firmados, la afectación por postergar un poco los compromisos no es tanta si se tiene en cuenta que, en el concierto mundial, nuestro país está muy alejado de ubicarse entre los que más contaminan. Un informe de la Comisión Económica Europea indica que los tres principales contaminadores mundiales son China (30.3%), Estados Unidos (13.4%) e India (6.8%), mientras México se ubica en la posición 13 con un aporte de contaminación mundial de apenas 1.28%, incluso por debajo de Alemania (1.85%) y Canadá (1.54%).

Aun así, el presidente de la unidad México de la automotriz General Motors (GM), Francisco Garza, manifestó en un foro su preocupación por el futuro del uso de energía renovable en México, y dijo que sin una base legal clara para ello la inversión de la empresa en la segunda economía de América Latina podría verse afectada. «Desafortunadamente si no existen las condiciones, México ya no va a ser un destino para la inversión, porque nosotros también debemos cumplir con objetivos de ser cero emisiones a largo plazo», dijo Garza.

Tras esos comentarios, la directora de Comunicación de GM de México, Teresa Cid, aclaró que «en ningún momento esa declaración debe ser tomada como una amenaza ni como un amago de dejar de invertir lo que ya se ha anunciado para el país», como es el caso de los mil millones de dólares que inyectará en su complejo de Ramos Arizpe, Coahuila, para la construcción de vehículos eléctricos.

En opinión de la Confederación Patronal de la República Mexicana, fortalecer a la Comisión Federal de Electricidad (CFE) no se logrará otorgándole el control del sector pues, por un lado, preocupan la monopolización de toda la cadena de valor y la desaparición de órganos reguladores y, por otro, se requiere una reestructura financiera para mejorar su productividad y eficiencia.

Indica que la posible cancelación de contratos con el sector privado atentaría contra el Estado de derecho y derivaría en múltiples demandas, gastos y una señal negativa a escala internacional. Insta a entender que el desarrollo del sector eléctrico al ritmo que requiere el país debe incluir a la iniciativa privada para la transición hacia las energías renovables y el cumplimiento de acuerdos internacionales.

PACTO LEONINO

Miguel Santiago Reyes Hernández, director de Energía de la CFE, señala que no es un tema de caprichos. En conferencia mañanera presidida por el presidente López Obrador, comentó que «tras las revisiones de las concesiones privadas, no hay contrato ni convenio donde no se encuentren condiciones desventajosas para la empresa estatal».

Eso hace que el monto total de subsidios a inversionistas privados, más la merma por la capacidad instalada que CFE debe frenar para poder dar prioridad a la producción de empresas privadas, ascienda a 471 mil 200 mdp, casi 10 veces el presupuesto que recibirá Coahuila (47 mil 900 mdp) en 2022.

Por ejemplo, dijo, tan solo Oxxo, Walmart y Bimbo dejaron de pagar más de mil millones de pesos por subsidios; esas y otras empresas, como Soriana y Peñoles, en conjunto, elevan por encima de los 50 mil millones de pesos el monto que no le pagan a la CFE.

«Sólo una empresa, casualmente Iberdrola —dice Reyes Hernández—, recibe el 26% de todos estos subsidios. Adicionalmente, la CFE no recibió ingresos porque nos quitaron esos clientes». Por no pagar la red de transmisión, el daño asciende a 49 mil 606 millones de pesos, especificó.

En la actualidad, según datos de la Secretaría de Energía, el carácter leonino de las concesiones asentadas en la Reforma Energética de 2012 —beneficios otorgados a la inversión privada y que van en contra de la CFE— se identifica porque las empresas privadas no pagan por el servicio de la red de transmisión de electricidad, ni por la labor de respaldo que debe aplicar la CFE cada vez que los aerogeneradores o los paneles fotovoltaicos son incapaces de generar electricidad por falta de viento o sol, según corresponda, hechos que contribuyen a abaratar nominalmente sus costos y eso les permite colocarse al frente de la fila de despacho en detrimento de la paraestatal.

CORRUPCIÓN

Para Ivonne Acuña Murillo, académica del Departamento de Ciencias Sociales y Políticas de la Universidad Iberoamericana, «reforzar la soberanía energética, así como evitar la multimillonaria pérdida de recursos por subsidios otorgados a la iniciativa privada en el sector eléctrico, son justificantes suficientes que respaldan el planteamiento de la Reforma Eléctrica».

De cara al radicalismo opositor que, de entrada, descalifica al régimen de López Obrador y lo etiqueta como un Gobierno de arrebatos sin sentido, Acuña Murillo invita a no perder de vista que, en todas las iniciativas de reformas y políticas planteadas por el actual Gobierno, su discurso solo reitera lo que se plantea en el Eje General de Política y Gobierno del Plan Nacional de Desarrollo 2019-2024: «Erradicar los abusos heredados de administraciones pasadas, y la manera más contundente de conseguirlo es combatir de frente todo lo que se identifique como acto vinculado a corrupción e impunidad».

En lo tocante a la Reforma Energética de Peña Nieto, el caso más sonado de corrupción es el de la compra de votos —a razón de 5 millones de pesos por voto—, acto en el que Ricardo Anaya, excandidato presidencial y exdirigente del Partido Acción Nacional, fue referido por Emilio Lozoya como coordinador de una red de sobornos para aprobar la reforma que el actual Gobierno cuestiona.

Entre los legisladores de entonces que habrían vendido su voto destacan Ernesto Cordero Arroyo, Francisco Domínguez Servién, Jorge Luis Lavalle Maury, Salvador Vega Casillas y Francisco Javier García Cabeza de Vaca.

Por lo que Lozoya indica, en el Senado, los sobornos a los legisladores los entregó, a la bancada del PRI, Emilio Gamboa Patrón; a la del PAN, Ernesto Cordero Arroyo; y a la del PVEM, Jorge Emilio González Martínez. En la Cámara de Diputados, a los priistas los sobornó el líder de fracción, Manlio Fabio Beltrones; a los del PAN, Luis Alberto Villarreal García; a los del PVEM, Arturo Escobar y Vega; y a los del Panal, Lucila Garfias Gutiérrez (*Los Angeles Times*, 15.11.21).

La audiencia en la que la Fiscalía General de la República solicitaría la prisión preventiva oficiosa contra Anaya, quien habría recibido 6.5 millones de pesos por su voto, fue diferida hasta el 31 de enero.

Efecto AMLO: México pierde atractivo

En los últimos tres años ha decaído el atractivo que México tenía para captar inversionistas en energías limpias. De acuerdo con el Renewable Energy Country Attractiveness Index (RECAI) elaborado por la firma EY, en 2021 México ocupa la posición 33 de 40 países; mientras, a mediados del sexenio anterior ocupaba el séptimo lugar.

Por el lado ambiental, México es muy atractivo para el sector empresarial que pretende invertir en energías renovables. El país tiene las mejores radiaciones y capacidades de generación de energía eólica del mundo entero, gracias a estos factores, el país no ha disminuido más en el *ranking* RECAI.

El ambiente legal y regulatorio junto a la incertidumbre que gira en torno al Estado de derecho se perfilan como los factores causantes de la pérdida de interés para invertir en México. Un ejemplo ha sido la batalla contra las subastas eléctricas de largo plazo que acontecieron en el sexenio pasado, dónde México alcanzó *records* mundiales al ofrecer precios bajos de energía solar y eólica, aunque ahora se reconoce que dicho comportamiento se debió a subsidios.

En el listado de 2021, Estados Unidos se ubica en el primer lugar, debido en gran medida a que el presidente Joe Biden prometió iniciar una nueva era de políticas energéticas en la que la nación buscará alejarse de los combustibles fósiles y retomar su reincorporación al Acuerdo de París.

Países más contaminantes

Tres naciones producen más de la mitad de las emisiones de CO2 mundial.

País	Contaminación (%)
China	30.30
USA	13.40
India	6.80
Rusia	4.70
Japón	3.00
Alemania	1.85
Irán	1.85
Corea del Sur	1.70
Indonesia	1.65
Arabia Saudita	1.62
Canadá	1.54
Sudáfrica	1.30
México	**1.28**

Fuente: Comisión Económica Europea

El *top* 10 lo completan China, India, Reino Unido, Francia, Australia, Alemania, Japón, Países Bajos y España. México ocupa el cuarto lugar en Latinoamérica, por debajo de Brasil (11), Chile (12) y Argentina (23).

EE. UU. RECLAMA

El 11 de enero, poco antes de abandonar la Casa Blanca, tres secretarios del gabinete del entonces presidente de Estados Unidos, Donald Trump, manifestaron un reclamo al Gobierno de México por las políticas que bloquean los proyectos privados en energía. Este bloqueo, aseguraron, ha dañado el clima de inversiones en el país y contraviene los acuerdos del Tratado entre México, Estados Unidos y Canadá (T-MEC).

El reclamo fue hecho por medio de una carta que indica que ambos países ya han hablado sobre las acciones regulatorias del Gobierno mexicano que crean «incertidumbre significativa» en el sector energético y dañan el clima general de inversión de México.

Washington apunta que, si bien respeta el derecho soberano de México a determinar sus propias políticas energéticas, está obligado a insistir en que el país cumpla con sus obligaciones con el T-MEC. **E4**

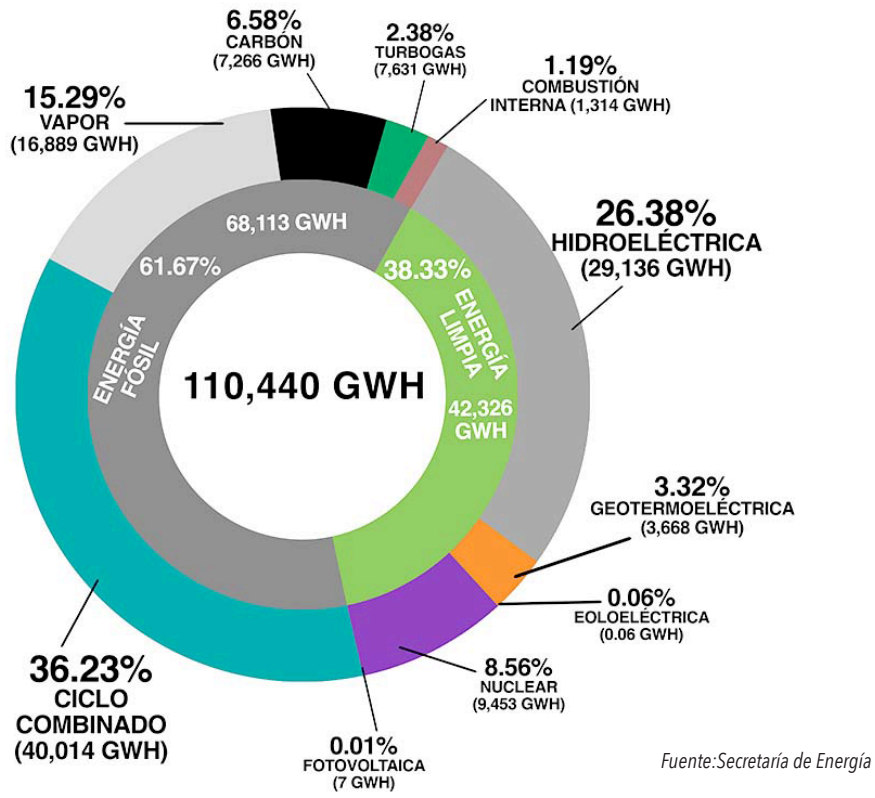

Fuente:Secretaría de Energía

En 2021 (enero-octubre), la CFE ha inyectado a la red 110,440 GWH de electricidad.

AFINIDAD VERDE

Contrario a lo que plantean los opositores, la intención del Gobierno no es cancelar ni prohibir las inversiones en proyectos de energías renovables, sino renegociar las concesiones otorgadas al sector privado y estandarizar los contratos de manera que la CFE no siga registrando pérdidas. Así lo explicó López Obrador el 19 de noviembre, al anunciar, junto con el gobernador de Sonora, Alfonso Durazo, una inversión por 9 mil 641 millones de pesos en la construcción de la primera fase de la planta de generación de energía solar —la octava más grande del mundo— en Puerto Peñasco.

«De enero a octubre de 2021 la CFE inyectó a la red 38.33% de energía limpia. La inyección a la red de fuentes firmes dota al sistema de confiabilidad y le permite mantener niveles de voltaje y frecuencia seguros».

Rocío Nahle, secretaria de Energía

«Para la CFE es muy importante continuar con el desarrollo de proyectos de energía solar, ya que con ello coadyuva con las metas establecidas por el Gobierno federal al apoyar la diversificación de fuentes generadoras de energía y fomentar el aprovechamiento de fuentes renovables de energía», dice la documentación del proyecto. El Gobierno del estado será propietario del 46% en la planta y CFE del 54%, aclaró Durazo.

López Obrador señaló que la nueva política energética del Estado mexicano impulsará el desarrollo sostenible con la incorporación de poblaciones y comunidades a la producción de energía con fuentes renovables, mismas que serán fundamentales para dotar de electricidad a las pequeñas comunidades aisladas que aún carecen de ella y que suman unos dos millones de habitantes. **E4**

Juan Antonio García Villa
Político y editorialista
jagarciav@yahoo.com.mx

Propuesta de cambio que quedó en intento

Como sucede cada tres años, el pasado 20 de octubre dio formal inicio el proceso para llevar a cabo la renovación del comité estatal de Acción Nacional en Coahuila. En tal fecha se emitió la respectiva convocatoria. Esta contiene de manera prolija las normas aplicables a dicho proceso, sustentadas en las disposiciones que sobre la materia prevén tanto los Estatutos Generales del PAN como el reglamento correspondiente. El proceso debió culminar con la elección, prevista para el 19 de diciembre.

Un grupo de compañeros militantes del PAN en el estado acordamos postular a una mujer para dicho cargo, lo cual finalmente no se dio. La principal razón fue que las tres damas en las que habíamos pensado decidieron, en el libre ejercicio de su libertad, no participar. Respetable su decisión.

Como uno de los requisitos para solicitar la postulación consiste en presentar un Plan de Trabajo —mismo que el partido tiene la responsabilidad de publicar en su página electrónica en el caso del registro—, el grupo de compañeros mencionado al inicio me dio la encomienda de redactar el proyecto del documento, con base en las ideas previamente discutidas por el propio grupo.

Por considerarlo de interés, a continuación, se transcribe íntegro el capítulo introductorio y párrafos seleccionados de varios de los capítulos, diez en total, incluidos en el proyecto de Plan de Trabajo 2022-24 para el comité estatal del PAN en Coahuila, como sigue:

INTRODUCCIÓN

La realidad que encara el Partido Acción Nacional, en general en todo el país y desde luego en Coahuila, es quizá la más crítica en su historia de 82 años. Su grave situación se manifiesta en la evidente pérdida de la confianza del electorado y en el notorio abandono de la generosa mística, otrora admirable, de la militancia y de los dirigentes del partido. Atrás, muy atrás quedó la directriz fundamental de su ilustre fundador Manuel Gómez Morín: «Aquí nadie viene a triunfar ni a obtener; que un solo propósito ha de guiarnos: acertar en la definición de lo que sea mejor para México.

»Es un hecho, lamentable por supuesto, que los coahuilense han dejado de ver en la dirigencia de Acción Nacional a ciudadanos preocupados por su formación doctrinal, por su capacitación técnica, por su servicialidad ciudadana, reconocidos por su voz crítica y valiente, por su participación en la correcta gestión del bien común, por su conducción personal honorable y honesta. Tal es la verdad, el electorado sabe o intuye que estos valores ya no están más presentes en la vida de Acción Nacional y por ello le ha dado la espalda. La estadística electoral lo confirma.

»Siempre es doloroso hacer un diagnóstico de la realidad apegado a la verdad, cuando ésta corresponde a lo que no quisiera reconocerse. Pero ha de hacerse, porque la verdad libera al hombre. Es un hecho que el legítimo capital político que Acción Nacional sumó en Coahuila a lo largo de más de siete décadas se ha perdido en menos de tres lustros.

»Pero ha llegado el momento de recomponer a Acción Nacional en Coahuila. Para ello, se propone que el próximo Comité Directivo Estatal, que cubrirá el periodo de 2022 a 2024, realice cuando menos las siguientes tareas:

1. 1. Organización

- Atender de manera permanente y sistemática, bajo programa, a todos los comités municipales. Es necesario estar al pendiente de sus actividades, estimular su desarrollo mediante visitas frecuentes de los dirigentes estatales e impulsar la formación y capacitación de la militancia.
- Ya no más comités municipales cuyas oficinas permanezcan cerradas durante meses y absolutamente nadie lo perciba y menos aún lo corrija. Signo claro de que la actividad partidaria es fatalmente nula. Se ha llegado a extremos que lindan en lo ridículo, como desconocer quién tiene las llaves para abrir de nuevo las oficinas, porque nadie recuerda qué dirigente se quedó con ellas la última vez. Sencillamente no es posible continuar así.

1. 2. Objetivos, metas, resultados

- Se establecerá que conforme al plan general de actividades que anualmente preparará el presidente estatal del partido, para ser sometido a la consideración del Consejo Estatal, cada una de las Secretarías del Comité Directivo Estatal elaborará su respectivo programa con objetivos claramente definidos, con metas específicas a obtener y resultados medibles y verificables.

1. 3. Disciplina interna

- Se investigará con rigor cualquier denuncia que con aportación de elementos de prueba o al menos de indicios, se presente respecto de cualquier militante o dirigente del partido, por elevado que sea su rango, que implique conductas contrarias al Código de Ética o al Reglamento Anticorrupción de Acción Nacional.

1. 4. Formación y capacitación

…

1. 5. Estudios

…

1. 6. Vinculación con la sociedad

…

1. 7. Comunicación

…

1. 8. Militancia

- Establecer las medidas pertinentes para que al partido ingresen todos los ciudadanos de buena voluntad que deseen afiliarse, sin más restricciones que su previo conocimiento y aceptación del ideario de Acción Nacional y plena verificación de que se trate de ciudadanos de buena fama pública, que tengan modo honesto de vivir, como por fortuna la tiene la inmensa mayoría de los ciudadanos coahuilenses.
- Establecer adecuados mecanismos para detectar, erradicar y combatir las prácticas que realizan en materia de afiliación al partido los llamados «padroneros», que tanto daño han causado a Acción Nacional.
- Diseñar y poner en ejecución programas permanentes de formación y capacitación a todos los militantes de Acción Nacional en el estado.

1. 9. Acción gubernamental

…

1. 10. Expectativa electoral 2023

- El próximo Comité Directivo Estatal de Acción Nacional debe proponerse como objetivo fundamental lograr, por primera vez, la alternancia política en el gobierno de Coahuila.

Para alcanzar esa meta por tanto tiempo esperada, la dirigencia del Partido debe desplegar, con la mayor intensidad de que sea capaz y en el breve término de un año, las siguientes dos acciones:

a) Exponer con toda claridad, categóricamente, sin titubeos, a los ciudadanos coahuilenses, no estar dispuesto el Partido, bajo ningún supuesto o circunstancia, a negociar alianza electoral alguna con el PRI en 2023 si sólo se trata de evitar la llegada de Morena al Gobierno del estado, porque una u otra opción, es decir, la continuación del PRI o el arribo de Morena, son en realidad y significan exactamente la misma cosa.

«b) Convocar a todos los coahuilense de buena voluntad que deseen una auténtica alternancia en 2023 en el gobierno de Coahuila, a organizarse en torno a Acción Nacional, desplegando al efecto, como jamás se haya visto, una eficaz actividad organizativa y de acción política,

El PAN, con dirigentes idóneos, experimentados y con alto sentido de responsabilidad política, demostrará estar a la altura de tan enorme exigencia histórica.

De los capítulos 4, 5, 6, 7 y 9 denominados: Formación y capacitación, Estudios, Vinculación con la sociedad, Comunicación y Acción gubernamental, respectivamente, no se transcribe pasaje alguno, por considerar que se trata de cuestiones estrictamente internas de la organización.

El proceso está impugnado. Será necesario esperar qué resuelven las instancias internas y, en su caso, finalmente los tribunales electorales.

Federico Berrueto
Editorialista
fberruetop@gmail.com

Sucesión adelantada

El presidente López Obrador ha sido el artífice principal de la sucesión adelantada. Fue una secuela de la elección intermedia y algo que el presidente sí vio y muy pocos observadores atendieron: el deterioro electoral de Morena en las principales zonas urbanas del país, no sólo el poniente de la Ciudad de México. Los resultados exitosos en la abrumadora mayoría de las elecciones de gobernadores distrajeron la atención de la debacle de Morena en las ciudades más pobladas. Otro dato, la oposición en su conjunto obtuvo más votos que la coalición gobernante.

López Obrador, de siempre, ha sido un hábil estratega electoral. Su diseño y expectativa para la intermedia era, al menos, refrendar la condición de Morena con mayoría absoluta en el Congreso. Así, su alianza con el PVEM y el PT sería en condiciones de ventaja para la legislación ordinaria. Alcanzar un resultado razonablemente bueno también implicaba alcanzar la mayoría calificada con sus aliados. No ocurrió así, y significó no sólo una limitación al programa político de la segunda mitad, sino la necesidad de adelantar el reloj electoral.

Precipitar la sucesión atiende a dos frentes: el interno y el externo. En el primero, apuntalar a Claudia Sheinbaum como favorita e incorporar a un amplio grupo de aspirantes presidenciales para así evitar que la disputa se centre en tres: Sheinbaum, Monreal y Ebrard. AMLO no confía en la democracia interna de Morena, pronunciándose mejor por el desacreditado y poco transparente método de encuestas; asume que estos estudios pueden ofrecer la necesaria legitimidad. Además, en una elección democrática se pierde control del resultado, más si se realiza bajo la modalidad de primaria: varias elecciones regionales en distintos momentos, legítima aspiración de Ricardo y, eventualmente, de Marcelo.

El presidente cada vez requiere ser más ostensible en su parcialidad, lo que niega la necesaria equidad y una competencia con piso parejo. Él podría imponer a Claudia, pero los costos serían altos y, de persistir en su rudeza, podría haber fracturas. Evidentemente, la popularidad presidencial no se transfiere ni produce los votos necesarios; por lo mismo, mantener la unidad es fundamental. Por cierto, tampoco los programas sociales con sus padrones clientelares sirven a tal fin.

La estrategia al exterior es menos complicada, en apariencia. El objetivo es fracturar al bloque opositor en los planos regional y legislativo. El primero se procesa a través de algunos gobernadores del PRI y también del PAN que, por razones del encargo y de la obra pública federal en sus entidades, mantienen una postura más que cordial con López Obrador. Su prioridad no es partidaria, sino concluir en buenos términos, volviéndolos vulnerables a un Presidente inclinado al elogio, el reconocimiento y la insinuación de incorporarlos a su gobierno.

En el plano legislativo, el colaboracionismo de Alejandro Moreno, presidente de la Comisión de Gobernación y Puntos Constitucionales -también dirigente del PRI-, y el de Rubén Moreira, presidente de la Junta de Coordinación Política de la Cámara de Diputados, ha desestabilizado al bloque opositor. Inexplicable que el PAN, con mayor número de diputados y con mayor determinación opositora, dejara en manos de Moreno y Moreira estas posiciones estratégicas, particularmente por la pública vulnerabilidad de estos personajes, producto de sus expedientes por corrupto desempeño como gobernadores de Campeche y Coahuila, respectivamente.

Movimiento Ciudadano ha descartado irse en bloque opositor en 2024, un error si se trata de ganar la Presidencia. En sus filas está el mejor prospecto de candidato opositor, Luis Donaldo Colosio, incluso aceptable para el bloque opositor. Sin embargo, la decisión es revisable en la negociación. A Dante Delgado no se le regatea talento ni inteligencia. De cualquier manera, Colosio como candidato solo por MC difícilmente ganaría, pero llevaría al partido a la condición de primera fuerza opositora para, eventualmente, ganar la Presidencia en 2030.

ENTRE LOS APUROS DE SANTIAGO NIETO

El estándar moral del Presidente López Obrador se vuelve contra los suyos. La idea de que el enriquecimiento por sí mismo es inmoral si no es que expresión de corrupción, pone la vara muy elevada. Si esto aplica a los particulares, más a los funcionarios públicos. Esta postura, quiérase o no, reproduce mucho del sentimiento popular, acentuado por la ofensa de la pobreza y de la desigualdad. El presidente tiene respaldo de los mexicanos por su denuncia recurrente del enriquecimiento rápido de los funcionarios gubernamentales.

El caso De Santiago Nieto es paradigmático. Enriquecimiento y deudas desproporcionadas a su modesto ingreso. En el intento por salvarse recurre al sueldo de su esposa, en un matrimonio de apenas unas semanas y también motivo de señalamiento por el presidente: las elevadas remuneraciones de los consejeros electorales.

La realidad es que Nieto, en su aspiración de vivir más allá de la modesta medianía juarista, rompe el código moral de quien lo encumbró en, seguramente, la responsabilidad más delicada del gobierno por el acceso a la información personal de las finanzas de todo mexicano, de todo funcionario público actual y pasado, de los legisladores y de sus malquerientes, como el fiscal Alejandro Gertz; además investiga a los parientes, las empresas que conforman y de toda transacción financiera. Esto sin considerar el enorme poder discrecional de la UIF para bloquear cuentas.

El hecho no concluye con la información privilegiada, en algunos casos personalmente divulgada o filtrada a medios, que constituye delito flagrante y violación tanto del derecho a la privacidad o secrecía de datos protegidos por la ley, como de la presunción de inocencia. Tema central de la justificada inconformidad del fiscal General de la República. Además del efecto corruptor por la divulgación de datos y la violación al debido proceso, las denuncias y los expedientes estaban mal integrados. El desaseo lo pagaba la fiscalía, y Santiago Nieto recibía el aplauso del respetable en su falsa, interesada y sesgada lucha contra la corrupción.

Pablo Gómez tendrá ocasión de investigar las gestiones para la liberación de las cuentas ilegalmente bloqueadas por la UIF. No es un tema nuevo; es un negocio muy rentable desde que la UIF utilizó de manera discriminada la inconstitucional práctica del bloqueo unilateral y sin intervención de juez de cuentas bancarias.

La confianza presidencial y el abuso de ésta por Nieto lo volvía el funcionario más poderoso; el eficaz recurso para intimidar a opositores, empresarios, periodistas y muchos otros adversarios del régimen. Un valor entendido entre el Presidente y el titular de la UIF.

Las cosas cambiaron. Seguramente el fiscal Gertz o su coordinador jurídico Julio Scherer hicieron ver al Presidente que la operación de la UIF no podía hacerse pública, menos divulgar operaciones financieras, nombres, empresas, etc. Hubo un cambio, pero la información continuó en sigilo y con mayores reservas a las iniciales. Nieto fue objeto de observación y López Obrador no tardó en advertir que no cumplía y, posiblemente, también tuvo información de su desempeño en beneficio propio, como ha sido el caso que atañe al fiscal Gertz, divulgada con sesgo, insuficiencia y fuera de contexto con la pretensión de provocar su defenestración.

La explicación de Nieto sobre su situación patrimonial es insatisfactoria. El crédito al que alude lo inculpa. Hay un evidente conflicto de interés. No debe tener relación alguna con entidades financieras por la naturaleza de su responsabilidad. Su preocupación no es lo que hoy se sabe, muy comprometedor, sino lo que está por conocerse. Pasa de la condición de investigador a investigado. De utilizar su mismo criterio en la UIF, no pasará la prueba de ácido. Santiago Nieto sabe que su suerte está en la generosidad del Presidente, de allí el apuro en acreditar obsequiosa y falsa lealtad.

EL VECINO SIGUE LA RUTA DE LOS MILLONES TOMADOS DE LA DEUDA Y LAVADOS EN TEXAS

Dinero robado de Coahuila entra al tesoro de EE. UU.; aquí, el SEA se mira el ombligo

Una nueva investigación del periodista Jason Buch sobre la trama exhibe al sistema financiero estadounidense por aceptar fondos ilícitos. También pone de relieve el descaro de políticos y empresarios que utilizaron esos caudales para invertir en bancos, paraísos fiscales, negocios y propiedades, hoy en poder del Gobierno

GERARDO HERNÁNDEZ G.

El sistema de justicia de Estados Unidos no investiga el *moreirazo*, pues esa tarea corresponde a las autoridades de Coahuila. Sin embargo, desde que salió a la luz hace 10 años, el Gobierno no ha movido un dedo para enjuiciar a los culpables; al contrario, los protege. Las cabezas del Sistema Estatal Anticorrupción (SEA), Jesús Flores Mier (fiscal) y Sandra Rodríguez (presidenta del Tribunal de Justicia Administrativa), trabajaron para Humberto y Rubén Moreira y deben ser inhabilitados por conflicto de interés. Homero Ramos Gloria (exprocurador general de Justicia) e Iván Garza (exsecretario técnico), satélites del clan, son magistrados del Tribunal Superior de Justicia. Álvaro Moreira, mapache electoral del PRI y el menor de la saga, tiene su propia fracción en la legislatura local; y el Instituto Coahuilense de Acceso a la Información Pública (ICAI), donde las denuncias de acoso sexual son objeto de censura, lo regentan Luis González y Luis García, también herencias del *moreirato*.

Endeudar al estado con más de 38 mil millones de pesos en un tiempo récord de dos o tres años (2008-2010), en complicidad con los bancos, no es el delito, pero sí haber contratado pasivos sin autorización del Congreso (dominado por el PRI), utilizar decretos y documentos falsos, ocultar información y esfumar, al menos, la mitad de los créditos. Hoy nadie sabe a ciencia cierta a dónde fueron a parar 16 mil millones de pesos. La sospecha es que una parte se destinó a financiar campañas políticas estatales (entre otras, para imponer a Miguel Alonso en la gubernatura la de Zacatecas donde la policía detuvo a un colaborador de los Moreira por transportar dinero en efectivo destinado a la compra de votos) y la presidencial de Enrique Peña Nieto. Humberto Moreira recibió como premio la jefatura nacional del PRI de la cual fue defenestrado 11 meses después por el escándalo de la megadeuda. Los recursos desviados sirvieron también para comprar silencio y fabricar nuevos ricos. ¿O qué el sueldo de gobernador basta para acumular fortunas en seis años?

La fiscalía federal en San Antonio decomisó en 2012 esta casa por supuesta compra con dinero robado del erario de Coahuila. Luego se descartó la demanda como parte del acuerdo de culpabilidad del extesorero Javier Villarreal quien entregó millones de dólares en otros activos. Un familiar vendió la casa en 2017.

Una compañía controlada por el extesorero compró media docena de propiedades comerciales en Brownsville, Texas, incluyendo esta. Decomisada en 2012.

Un departamento en este edificio de 28 pisos frente a la playa fue comprado por un prestanombres para el exgobernador de Tamaulipas, Tomás Yarrignton, quien se declaró culpable de los cargos de lavado de dinero.

En MacAllen, Texas, se encuentra la casa del exgobernador tamaulipeco (en un terreno de tres hectáreas con construcción de 4 mil 300 pies cuadrados).

Una compañía de bodegas pagó 11.45 mdd en 2016 al Gobierno americano por esta propiedad, decomisada como parte de la investigación de dinero robado en Coahuila y lavado en Texas.

Esta farmacia en San Antonio, Texas, es otra de las propiedades del extesorero Javier Villarreal que entregó al Gobierno estadounidense después de declararse culpable por los cargos de lavado de dinero.

Fotos: *Texas Observer* / Tomas Muscionico

Estados Unidos castiga los delitos cometidos en su país; y allende sus fronteras, los dirigidos contra sus intereses o sus ciudadanos. Los exgobernadores priistas Mario Villanueva (Quintana Roo) y Tomás Yarrington (Tamaulipas) fueron extraditados a EE. UU. por colaborar con los carteles de Juárez y del Golfo para enviar droga a su territorio y lavar dinero de ambas organizaciones. En el caso de Coahuila, las investigaciones federales en Texas no son por el *moreirazo*, sino porque exfuncionarios (Javier Villarreal, cerebro financiero de Humberto Moreira, y el exgobernador interino Jorge Torres, marioneta de Rubén Moreira), empresarios y contratistas (Guillermo Flores, Rolando González y Luis Carlos Castillo, el rey de los Dragones) utilizaron el sistema financiero de EE. UU. para blanquear dinero de sobornos y de la deuda.

El *moreirazo* volvió a las primeras planas la víspera del cuarto informe del gobernador Miguel Riquelme por una investigación del periodista Jason Buch publicada en el portal *Texas Observer* el 22 de noviembre titulada «Ruta del dinero. Los casos judiciales de Texas muestran que las instituciones financieras estadounidenses aceptaron millones robados en México. Pocos enfrentaron repercusiones». *Zócalo Saltillo* dedicó al tema su nota principal: «Solapó EU desvíos de la megadeuda» (29.11.21). La primera parte del reportaje circuló el 10 de mayo pasado. Buch conoce al dedillo el caso, pues lo empezó a seguir para el *San Antonio Express News*.

LOS PEONES DEL CLAN

La segunda parte de la investigación «Ruta del dinero» se centra en dos de los peones más visibles del *moreirato* (Javier Villarreal y Jorge Torres), pero es en la primera donde Jason Buch centra su atención en la cabeza del Gobierno al que sirvieron. «Humberto Moreira Valdés, el exgobernador de Coahuila, quien también se desempeñó brevemente como jefe del Partido Revolucionario Institucional y asistió al evento de la campaña de Rick Perry (sucesor de George Bush en el Gobierno de Texas) que organizó Castillo (el rey de los Dragones), nunca fue acusado en los Estados Unidos, ni siquiera después de que su nombre fue invocado repetidamente en una corte. Un testigo en un juicio por drogas alegó que tomó dinero del cartel de los Zetas, mientras que los fiscales dijeron que recibió sobornos de El Dragón y se refirieron a él como un conspirador en un plan transfronterizo para vender estaciones de radio en México mientras se embolsaba dinero robado del Gobierno de Coahuila, todas las acusaciones que ha negado con vehemencia a lo largo de los años. Luego estaba el tema de la casa».

Acerca de esta última operación, Jason detalla: «En 2009, el Dragón (Castillo) había pagado casi 600 mil dólares por una casa en una subdivisión cerrada de San Antonio, pero luego les dijo a los funcionarios estadounidenses que no sabía de quién era la casa. Dijo que simplemente había enviado dinero a una compañía de títulos de propiedad para saldar una deuda que tenía con Luis Rayet, el dueño de una compañía mexicana de taxis aéreos.

El contrainforme de Walss: «robos y mentiras descarados»

«¿Dónde quedó la razón cuando se reprime (al Frente Magisterial), se ignora y hasta se cancela el espacio público?»: Lizbeth Ogazón

Rodolfo Walss convirtió el posicionamiento del grupo parlamentario de Acción Nacional en un contrainforme del presentado por Miguel Riquelme con motivo de su cuarto año de administración, y en una denuncia por la falta de castigo por el *moreirazo* y el pago de sobornos al exgobernador Jorge Torres López. La arenga del diputado lagunero empezó con un reproche a Riquelme por incumplir su palabra para «desclasificar toda la información relativa al origen y destino de la deuda de Coahuila y perseguir hasta sus últimas consecuencias el daño causado al erario e iniciar en el plazo del proceso de entrega-recepción auditorías a todas las dependencias estatales y castigar los daños causados al erario». Walss exhibió desde la tribuna del Congreso fotografías y copias del compromiso firmado el 20 de abril de 2017 por el entonces candidato del PRI ante 20 organismos de la sociedad civil en la Plaza Mayor de Torreón, junto con otros cuatro aspirantes.

«No es solo la megadeuda lo que no se ha investigado —acusó el coordinador de la bancada panista—, también es el caso Ficrea (sociedad financiera popular a la cual se distrajeron más de 125 millones del Tribunal Superior de Justicia bajo la presidencia de Gregorio Pérez) y el desfalco por 3 mil 500 millones de pesos al fondo de pensiones de los maestros de la sección 38. También son las 13 empresas fantasma creadas por Rubén Moreira para desviar recursos del erario y los sobornos de Jorge Torres López aceptados en una corte en los Estados Unidos que nadie ha investigado en Coahuila».

Riquelme no asistió por protocolo a la sesión donde los jefes de bancada fijaron sus posturas. La diputada Lizbeth Ogazón (Morena) censuró al Gobierno por haber recurrido el 14 de septiembre a la fuerza pública para desalojar el plantón del Frente de Trabajadores de la Educación, detener a su líder, Gustavo García, y cerrar la Plaza de Armas. «¿Dónde quedó la razón cuando se reprime, se ignora y hasta se cancela el espacio público?». Ogazón demandó reanudar el diálogo con los maestros, esquilmados también por los Moreira.

El Sistema de Pensiones colapsó por el impago de cuotas del Gobierno, el desabasto de medicamentos y falta de servicio médico. Durante las intervenciones de Ogazón y Walss, Álvaro Moreira se comía las uñas y cuchicheaba con Marta Loera. La diputada ha pedido a los críticos del clan «lavarse la boca antes de hablar de los Moreira». La bancada del PRI ha bloqueado toda iniciativa para investigar la megadeuda y atender las demandas de la coalición magisterial.

WALSS. Coahuila, fraudes y «fantasmas»

Walss acusó «robos y mentiras descarados» en obras como el Metrobús Laguna, eternizado y siempre bajo sospechas de corrupción, y el Parque Hilandera La Fe; el primero está abandonado y el segundo es un lote baldío, dijo. «En el marco de una pandemia, no podemos dejar de hablar de la inversión en salud pública. Me voy a referir al Hospital Materno Infantil en Saltillo. (…) El 29 de noviembre de 2017, el todavía gobernador Rubén Moreira inauguró y anunció que entregaba el hospital completamente terminado en su construcción y listo para operar. (…) Incluso en su cuenta de Twitter escribió: "Entregamos el nuevo edificio y equipo del nuevo Hospital Materno Infantil de Saltillo. Empieza el proceso para su inicio de operaciones"».

Antes de recoger el cesto donde había arrojado los documentos que rompía después de la exposición de cada tema, el diputado preguntó: «¿Cuánto vale esta firma del señor gobernador? (…) No vale absolutamente nada». Pero al igual que Humberto Moreira —dijo—, «Riquelme contratará más deuda (…) para financiar las aspiraciones de seguir en la política a nivel nacional». El 6 de julio pasado, Walss acudió a la Unidad de Inteligencia Financiera de la Secretaría de Hacienda para denunciar a los Moreira por la megadeuda. En los 10 últimos años se han pagado más de 30 mil millones de pesos del pasivo original por 36 mil millones, «pero de manera inexplicable hoy la deuda es de más de 42 mil millones de pesos sin que se hayan contratado créditos nuevos», declaró. Ese mismo día, el diputado hizo un plantón frente al Palacio Nacional y desplegó una manta donde se lee: «Coahuila quiere darle bote a los Moreira». **E4**

CLAN MOREIRA. Corrupción, impunidad y solapamiento oficial sin precedentes

Después de que Castillo pagó por la casa, el título fue transferido a la suegra de Moreira Valdés. En 2013, los agentes del FBI grabaron a Castillo llamando a Rayet para preguntar para qué era el dinero. Rayet les dijo que lo estaba usando para hacer flotar otro préstamo a un amigo. "No se ha pagado, pero espero que me pague algún día", dijo Rayet. En 2017, el Gobierno de EE. UU. confiscó la casa y luego la vendió por 515 mil dólares. Pero a pesar de tomar la casa, los fiscales federales en San Antonio presentaron una demanda para confiscar uno de los aviones de Rayet. Al año siguiente, llegaron a un acuerdo, aunque los detalles están sellados».

El periodista Gerardo Moyano entrevistó a Jason sobre el caso a finales de 2014 (*Espacio 4*, 479). En enero de 2016, Humberto Moreira fue detenido en el aeropuerto Madrid-Barajas por orden de la Fiscalía Anticorrupción de España con base en una investigación «por los delitos de blanqueo y malversación cometidos durante su etapa como gobernador, además de cohecho y organización criminal» (*El Español*, 15.01.16). *El País* dio así la nota: «Figura sombría de la política mexicana, rodeado de sospechas de corrupción por las que fue defenestrado políticamente tras escalar las más altas esferas del poder como presidente del Partido Revolucionario Institucional (PRI), Humberto Moreira ha sido detenido este viernes por la policía española a su llegada al aeropuerto de Madrid-Barajas bajo cargos de blanqueo de dinero y malversación de fondos durante su etapa como gobernador del estado de Coahuila».

Buch cita en «Ruta del dinero» a exgobernadores sometidos a proceso (Tomás Yarrington, PRI, y Luis Armando Reynoso, PAN) por sus vínculos con el rey de los Dragones. En cambio, «Moreira Valdés ha evitado cargos criminales en México y Estados Unidos, mientras que Torres López, exgobernador interino de Coahuila, se declaró culpable de un cargo de conspiración de lavado de dinero. (…) Admitió haber lavado 350 mil dólares, una fracción del valor de los activos que el Gobierno de Estados Unidos le incautó». Más allá de sus pillerías y de sus ambiciones personales, Torres y Villarreal cumplían a pie juntillas las órdenes de sus jefes Humberto y Rubén Moreira.

DIEZ AÑOS DE IMPUNIDAD

Jorge Torres López y Javier Villarreal Hernández son las cabezas de turco del *moreirazo*. Una parte indeterminada de la megadeuda se lavó en Estados Unidos y otra se ocultó en paraísos fiscales, de acuerdo con la investigación reciente sobre el caso, «Ruta del dinero», de Jason Buch. El exgobernador, el exsecretario de Finanzas y los empresarios involucrados han entregado a la justicia norteamericana cuentas por decenas de millones de dólares, negocios y propiedades adquiridos con dinero de los coahuilenses para purgar sentencias cortas fuera de prisión. Los Moreira pueden ser acusados de los peores abusos y atrocidades durante su docenio, mas no de idiotas. En la trama de la deuda no solo utilizaron a Torres y a Villarreal, sino también a otros funcionarios inescrupulosos sin quedar ellos expuestos.

Buch escribe para medios de Texas y de nuestro país. Es el reportero que más ha documentado la corrupción en estados mexicanos, con énfasis en Coahuila por la dimensión de los escándalos. También colabora en el *Texas Observer* y el *Anti-Corrupción Data Collective*, formado por periodistas e investigadores que empujan leyes y políticas contra la corrupción trasnacional. En la «Ruta del dinero», cuenta que los fondos de Villarreal, operador financiero del exgobernador Humberto Moreira, depositados en el Chase Bank, le permitieron «comprar un condominio en la Isla del Padre, una casa en San Antonio, un centro comercial, dos complejos de apartamentos, un lavado de autos, una gasolinera en Brownsville y una farmacia al otro lado de la calle de la sucursal del Chase en el exclusivo vecindario Stone Oak de San Antonio, donde los funcionarios confiscaron los 6.5 millones de dólares de Villarreal Hernández».

Miembro de una familia adinerada de Saltillo, Jorge Torres «transfirió millones de dólares desde México a cuentas bancarias del Chase en Estados Unidos, luego a una cuenta de inversión de Bermuda que un asesor financiero del Chase le había vendido». Buch menciona documentos judiciales donde el futuro gobernador interino solicita a los banqueros borrar los registros de las transferencias y «luego exigió que sus declaraciones fueran enviadas a la casa de un banquero en Estados Unidos, no a su propia dirección en México». La investigación exhibe al sistema financiero de Estados Unidos y la rapacidad de los políticos mexicanos.

En una nota titulada «Políticos de México discuten en corte de Texas sobre quién es más corrupto», publicada el 21 de mayo pasado por el *San Antonio Express News*, Buch narra que en 2014, Javier Villarreal «pintó a Torres, quien lo precedió como secretario de Finanzas de Coahuila y luego se desempeñó como gobernador interino, como cabecilla del esquema. Poco después de que Torres se uniera al departamento de Finanzas del estado en 2005, funcionarios de alto rango sostuvieron una reunión para determinar quien sería el próximo gobernador».

Frente a Villarreal y Torres, los Moreira parecerían unos párvulos, ajenos al manejo del erario y de la administración. Nada más alejado de la realidad. Humberto y Rubén ejercieron el control directo sobre las finanzas, la política y la seguridad durante 12 años. Sin embargo, ellos y sus secuaces —Torres no formaba parte de su círculo, pero aprovecharon su apellido y relaciones para ganarse la confianza del sector privado de Saltillo; y Villarreal era un burócrata gris importado de Tamaulipas—, colocados en posiciones estratégicas y con poder real en la estructura de Gobierno, hacen su vida como si tal cosa. Mientras, la megadeuda permanece impune y los coahuilenses pagan 10 millones de diarios de intereses. **E4**

CONTINÚA: **PÁGINA 18**

Jason Buch y el periodismo contra los corruptos

Las sociedades de responsabilidad limitada empleadas por el exsecretario de Finanzas, Javier Villarreal, en Texas, eran fachadas para lavar «dinero robado del estado», señala una de las demandas de los fiscales del condado de Bexar. Así le dijo el periodista Jason Buch a Gerardo Moyano en una entrevista para *Espacio 4* (25.11.14). Pero debido a la complejidad del caso, apostilló, «es posible que nunca sepamos el alcance de las alegaciones del gobierno de Estados Unidos. En este momento, gran parte de estos casos son archivados bajo sello. Si los acusados continúan declarándose culpables, o los cargos son suspendidos, podrían pasar años, o incluso décadas, antes de que lleguemos a ver exactamente qué información tienen los investigadores. Sin embargo, si alguien decide ir a juicio, es probable que se haga pública una gran cantidad de información».

Buch sacó a la luz «La Conexión Coahuila», quizá el atraco más grande de la historia a las finanzas del estado, a mediados del Gobierno de Rubén Moreira. La opinión del experto en estos temas arroja un poco de luz sobre la trama y el interés por combatir dos males transfronterizos: la corrupción y el narcotráfico, dice la nota de Moyano. En ese momento no había claridad sobre un posible vínculo entre el empresario mediático Rolando González Treviño y el extesorero de Coahuila. Empero, observa Buch, el fiscal que los acusó es el mismo, Russell Leachman. «Los casos también tratan sobre denuncias de que los fondos robados del estado de Coahuila fueron lavados en el sur de Texas».

BUCH. Investigador persistente

El periodista recuerda que «En marzo de 2012, aproximadamente un mes después de que Javier Villarreal fuera arrestado en Tyler, Texas, fiscales del condado de Bexar presentaron una demanda para decomisar 6.5 millones de dólares en cuentas bancarias de Texas que contenían dinero robado del estado de Coahuila».

»Inicialmente, los fiscales (…) alegaron que el dinero en las cuentas bancarias provino de préstamos fraudulentos que Villarreal obtuvo utilizando el crédito de Coahuila. Más tarde cambiaron su teoría y alegaron que el dinero procedía de sobornos pagados por la asignación de contratos del Gobierno del estado. (…). En septiembre de 2012, los fiscales del condado de Hidalgo presentaron una demanda para decomisar unos 300 mil dólares que (Jorge) Torres tenía en una cuenta bancaria de Texas. La demanda no dice de dónde los agentes piensan que se originó el dinero, pero sí piensan que estaba siendo lavado. Torres finalmente llegó a un acuerdo en ese caso. En febrero de 2013, los fiscales federales en Corpus Christi presentaron una demanda para decomisar dinero que Villarreal tenía en una cuenta bancaria de las Bermudas.

»Esa demanda recuperó los alegatos de que Villarreal había falsificado documentos para obtener préstamos utilizando el crédito del estado de Coahuila. Una demanda similar presentada en septiembre 2013 contra la cuenta bancaria de Torres en las Bermudas alega que el exgobernador interino dio explicaciones contradictorias de dónde salió el dinero. En ese punto, sin que nadie haya sido acusado, cuatro jurisdicciones fiscales diferentes participaron en el caso.

»Más tarde, en septiembre, los fiscales del condado de Bexar presentaron una notificación de deposición, diciendo que querían que los abogados que representan a las sociedades de responsabilidad limitada (las que supuestamente eran fachadas para Villarreal) fueran entrevistados sobre el caso. En este aviso, se enumeran las personas sobre las que querían preguntar a los testigos (no cuestionar, sino preguntar acerca de ellos). Esas personas incluyen a Villarreal, Vicente Chaires Yáñez, Humberto Moreira, Rubén Moreira, Roberto Casimiro González Treviño y Jorge Juan Torres López. Esto demuestra que los fiscales del condado de Bexar estaban interesados en si la familia González Treviño estaba conectada a su investigación».

Buch advierte, de otro lado, que «El Gobierno de Estados Unidos también puede considerar los sobornos como fondos robados al estado. En muchos casos de sobornos, el Gobierno ofrece un contrato inflado y la persona que recibe el dinero del estado paga una parte al funcionario corrupto que aprobó el contrato. En ese caso, el soborno es en realidad dinero robado al Gobierno. Es probable también que el Gobierno de Estados Unidos considere que los préstamos fraudulentos contratados con el crédito del estado sean parte del dinero robado, debido a que el gobierno de Coahuila figura como aval de esos préstamos». Buch acertó en que podrían pasar décadas para descubrir la verdad, si algún día se conoce. Después de 10 años, los peces gordos de la «Conexión Coahuila» siguen impunes, y las cabezas de turco, así como los empresarios y contratistas que aceptaron lavar dinero sustraído de las arcas del estado, ya están libres. En el estado lo que sí hay son nuevos ricos, impunidad absoluta y traspaso de medios de comunicación —sobre todo electrónicos— para proteger a los ladrones. **E4**

Gerardo Hernández G.
Periodista
@espacio4.mx

Silencio presidencial

La política es el mejor lugar para amasar fortunas, ostentarlas y caer siempre de pie. Rubén Blades, cantautor, activista y excandidato a la presidencia de Panamá, afirma, con conocimiento de causa: «El poder no corrompe; el poder desenmascara». No todo el mundo entra a la política para enriquecerse. El comportamiento lo determinan la cuna y los principios. Hay quienes ven el servicio público como la oportunidad para superar penurias o abultar aún más su hacienda. Tampoco es cuestión de origen social, sino de valores. Una frase explica la codicia de la clase gobernante: «Un político pobre es un pobre político» (Carlos Hank González, exgobernador de Estado de México, *dixit*).

En Coahuila, el *moreirazo* (el sufijo se utiliza para señalar una base derivativa; en este caso, de los autores de la megadeuda) fabricó nuevos ricos en perjuicio de los más pobres. A otros, como al empresario Armando Guadiana, el escándalo les dio reflectores y los rescató de las catacumbas. Mientras en los medios de comunicación y en el sector privado a los Moreira se les aplaudía y se les festejaba todo, los desplegados de Guadiana en la prensa capitalina, para denunciar el endeudamiento de 36 mil millones de pesos y su oscuro destino; demandar castigo para los responsables y exigir la renuncia de Humberto Moreira a la presidencia del PRI, fueron un mentís a quienes acusaban a Coahuila de ser tierra de descastados.

El despido de Moreira como líder del PRI no se debió a Guadiana, pero sí contribuyó, pues ayudó a visibilizar la enorme y manifiesta corrupción en el estado. El empresario minero y criador de toros de lidia terminó por renunciar al PRI y unirse a la campaña de Andrés Manuel López Obrador en 2012. Lo demás es historia. Guadiana dilapidó su capital político. En el Senado abandonó las causas contra los Moreira (por la megadeuda y las masacres en Allende y Piedras Negras) para privilegiar sus intereses. Igual que otros elementos cercanos al presidente López Obrador, aunque él ya no lo es, ha debido responder las reiteradas acusaciones de tráfico de influencias, conflicto de interés y, más recientemente, por figurar en la indagación del Consorcio Internacional de Periodistas de Investigación sobre las sociedades *offshore* de políticos y millonetis en paraísos fiscales, denominada Papeles de Pandora.

Si en un momento dado Humberto Moreira le fue útil a Peña Nieto, y Guadiana a AMLO, los escándalos de corrupción los volvieron tóxicos y al poco tiempo fueron desechados. Ambos lo tiraron todo por la borda. Moreira llegó a la presidencia del PRI lastrado por la megadeuda. Guadiana, al contrario, regresó a la política como cruzado contra la venalidad. Una persona de su edad, cuya fortuna y aspiración de ser gobernador son ostensibles, debía ser comedida, pero sobre todo congruente con la doctrina moral de López Obrador y de la Cuarta Transformación.

AMLO ha defendido a su exconsejero jurídico, Julio Scherer, y al secretario de Comunicaciones y Transportes, Jorge Arganis, involucrados en los Papeles de Pandora. También ha descalificado las acusaciones contra un funcionario íntegro, Santiago Nieto, extitular de la Unidad de Inteligencia Financiera de Hacienda, por la compra, supuestamente irregular, de propiedades. ¿Las hubiera registrado en su declaración patrimonial si fuera ilegítimo su origen? En el caso de Guadiana, el silencio presidencial implica condena. AMLO se comprometió en su toma de posesión a «no robar» ni a permitir que «nadie se aproveche de su cargo o posición para sustraer bienes del erario o hacer negocios al amparo del poder público. Esto aplica para amigos (…), compañeros de lucha y familiares». [Este texto lo motiva la columna «Linotipia», de Peniley Ramírez, titulada «Los 79 investigados de la UIF» (*Reforma*/*Zócalo Saltillo*, 04.12.21).

Edgar London
Escritor
correo@edgarlondon.com

Alemania: ¿zapato nuevo para camino viejo?

Alemania tiene un nuevo canciller, luego que Angela Merkel monopolizara el puesto durante 16 años. La llegada de Olaf Scholz implica, en primera instancia, un cambio de partido dentro de la máxima dirigencia. Eso ya se sabe. Pero ¿cuánto van a cambiar los lineamientos y la dirección a seguir en el seno de la potencia europea con este nuevo equipo en la cancillería? Eso es lo que todavía no se sabe.

De Scholz se repite a diestra y siniestra que es una calca de Merkel. Incluso muchos fincan en este parecido su victoria política. No obstante, hay motivos para pensar que algunos cambios están por llegar. Para empezar, el Partido Socialdemócrata de Alemania (SPD) —de cual Scholz es su secretario general— difiere de la ideología que representa la Unión Demócrata Cristiana (CDU), si bien ambos forman parte de la coalición tripartita que comparten con la Unión Social Cristiana de Baviera (CSU) y les permite regir el Gobierno federal.

La CDU es hoy el mayor partido político de Alemania y se ubica dentro del espectro político en la centroderecha. Se define, además, como conservador liberal. El SPD, en cambio, abandera su carácter progresista y presume ser uno de los partidos más antiguos del mundo. Su eje político se inclina a la centroizquierda.

Es de recordar que, al momento de establecerse la coalición entre ambos, en 2018, Merkel admitió que fueron necesarios establecer «compromisos dolorosos» para lograrlo. Para barruntar sus diferencias, con esa referencia, basta.

Tras el trueque de cancilleres tampoco es de extrañar que se promuevan innovaciones en la zona euro, especialmente en términos de inversión, a partir de la experiencia adquirida por Scholz cuando estuvo a cargo del ministerio

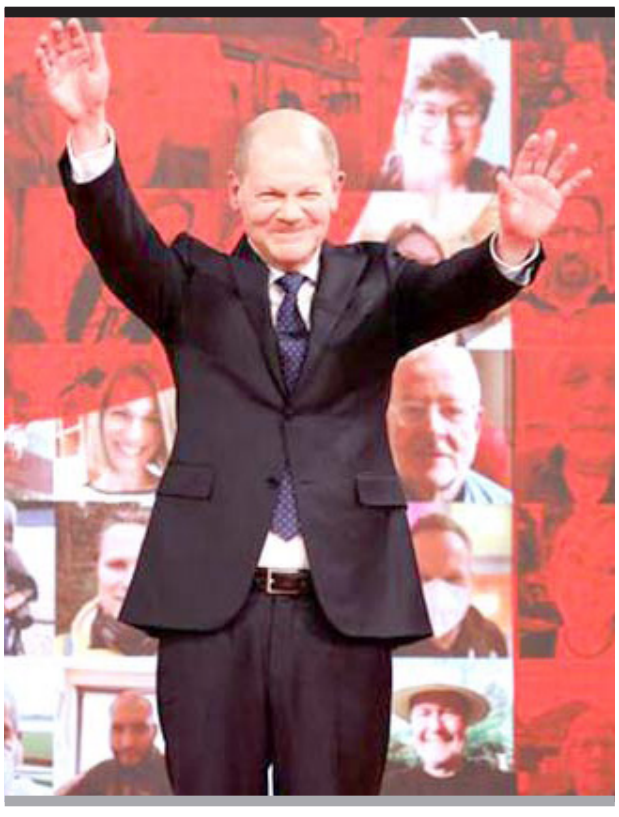

de Finanzas. Muchas naciones del viejo continente le deben a él haber impulsado el fondo de reconstrucción europeo, gracias al cual los dirigentes de la Unión Europea acordaron un estímulo para la recuperación de 750 mil millones de euros con el fin de hacer frente a la crisis provocada por la pandemia de COVID-19.

Pero lo más importante, sin duda, es el refortalecimiento del Partido Socialdemócrata cuando la impronta política se ha visto reflejada en la derecha, en especial en la ultraderecha populista, de la cual no escapa la nación germana.

El partido Alternativa para Alemania (AfD) exponente de la ideología nacional-conservadora y euroescéptica, que muchos sitúan entre la derecha y la extrema derecha, ha ganado posiciones en los últimos años y en cada elección adonde asiste se torna una opción más fuerte. Vale destacar que, en mayo de 2019, obtuvo 11 eurodiputados en los comicios al Parlamento Europeo y aumentó su representación regional en Bremen tras los sufragios estatales.

¿Cuánto de Merkel hay verdaderamente en Scholz? Eso está por verse y demostrarse. Hay que insistir en que no se gobierna de la misma forma en que se hace campaña. Muchos candidatos cambian una vez que aseguran el cargo. Con Scholz, Alemania tiene la oportunidad de establecer derroteros nuevos. El vínculo con la clase obrera —al estilo Joe Biden— puede perfilar páginas inéditas para la nación. De él depende si calza zapatos nuevos para abrirse un camino distinto o si prefiere seguir el trillo que le dejó su antecesora. Cualquiera sea su decisión, lo hará con todas las miradas encima.

La apuesta es alta, tanto o más como la vara con que ahora mismo se les mide a los socialdemócratas alemanes. Sencillamente, para ellos. no hay margen de error. La más pequeña pifia y sus opositores les caerán encima como pirañas. Wolfgang Schmidt, consejero de Scholz, lo sabe de sobra. «Si hacemos bien las cosas, tenemos una oportunidad de verdad. No debemos cometer errores, no debemos decepcionar a las expectativas».

El tiempo dirá si cumplen o no.

Abraham Álvarez Ramírez
Profesor universitario
@Abraham_AAR

La Caja de Pandora se abre a la derecha

TERCERA PARTE

«El dinero dirige: tal es el estado de las culturas decadentes», dijo el filósofo alemán Oswald Spengler, nada más vigente. El reportaje especial *Pandora Papers*, liderado por el Consorcio Internacional de Periodistas de Investigación (más de 150 periodistas de 150 medios alrededor del mundo) revelan lo que muchos sabían y otros suponíamos pero con hechos rotundos se ha demostrado en la investigación Pandora.

Es una de las filtraciones más grandes (12 millones de documentos) sobre las fortunas de personas «poderosas» que por medio de complejas redes en el mundo de los negocios movieron dinero. En algunos casos se han expuesto esquemas de elusión de impuestos y hasta lavado de dinero. Para desgracia, muchas de las transacciones —incluidas en los documentos— no implican ningún delito, de hecho, una de las mayores revelaciones de los *Pandora Papers* es cómo personas prominentes y ricas han establecido empresas legalmente para comprar propiedades en secreto.

Para los mexicanos incluidos en estos expedientes, las Islas Vírgenes Británicas, Panamá y Bélice son los destinos favoritos para mover sus fortunas a paraísos fiscales. Pero ellos no sólo coinciden en el lugar donde mueve su dinero, sucede que muchos son vecinos. En la calle Polanco —en la CDMX— viven 19 y en Bosques de las lomas hay 15. *Pandora Papers* revelo que en las últimas décadas cuando menos 3 mil 047 mexicanos han sido vinculados a sociedades secretas que operan en estos paraísos —el análisis permitió conocer las zonas donde se concentra la mayoría—.

Pareciera ser que caminar por los lugares mencionados en nuestro país, equivaldría a caminar por una milla de oro —son más de 3 mil mexicanos los relacionados con empresas *offshore*—. De acuerdo con periodistas de Quinto Elemento Lab, Proceso y El País, tan solo 25 mexicanos movieron más de mil 270 millones de dólares al extranjero a través de opacas estructuras financieras. Después de la Ciudad de México, las entidades donde habita el mayor número de personas con actividades en paraísos fiscales son el Estado de México, Nuevo León, Jalisco y Yucatán. Estos cuatro estados representan casi el 20% de quienes participan en actividades *offshore*.

Para comparar —y con vergüenza— en un país donde existe pobreza y desigualdad latente, de acuerdo con cifras de la ONU, solo el 1% de los ciudadanos representa el 29% de los ingresos.

Además de los mexicanos y congregaciones religiosas descritas con anterioridad en las otras entregas, tenemos a personajes indignos como el hijo del exlíder sindical Carlos Romero Deschamps. Él y su familia poseen residencias distintas que ya se encuentran en investigación por parte de la Unidad de Inteligencia Financiera (UIF). A la edad de 38 años, por medio de Holdings creo una riqueza que derivo en una filtración de más de 11.9 millones de documentos financieros obtenida por el consorcio de periodistas. Romero Deschamps y su familia hoy enfrentan dos investigaciones por parte de la Fiscalía General de la República y de la UIF por enriquecimiento ilícito y operaciones con recursos de procedencia ilegal. Alejandro Romero, quien asegura ser comerciante, es investigado junto a su padre por su presunta participación en un esquema de triangulación de recursos que incluye empresas fachada y transferencias millonarias.

No obstante a los hechos, sus biógrafos y allegados describen su pasado «como gente precaria de recursos que vivían en barriadas, en colonias de marinos y petroleros». En una zona frágil creció el exlíder (de tragicomedia). Pero hoy son sujetos que se caracterizan por tener vida llena de lujos, los cuales no son acordes con sus perfiles fiscales y comerciales manifestados ante las autoridades. Por otra parte, desde la llegada de AMLO se han abierto 12 indagatorias contra el exlíder sindical sin que hasta ahora hayan llegado a los tribunales. Peculado, enriquecimiento ilícito, fraude, tráfico de influencias, usurpación de funciones, operaciones perjudiciales al patrimonio de tercero y remuneración ilícita son delitos que pareciera ser que perdieron su fuerza y se fueron al lugar de los objetos perdidos.

El espacio asignado a esta columna e impide seguir describiendo lo que se encuentra uno leyendo en revistas y en el ciberespacio. Nos faltan los familiares e incondicionales del multimillonario Ricardo Salinas Pliego, la familia Servitje (grupo Bimbo), familia FOX Quesada y Oceanografía, al igual que su amigo Calderón y para no olvidar, los Legionarios de Cristo —o millonarios— que tanto se había hablado de ellos.

Al amparo del poder, las familias y nombres mencionados han hecho uso obsceno del dinero y de la política; el deber ser nunca fue. Existe todavía más información al respecto que merece la pena seguir escribiendo. Estas familias y nombres es nada a lo que uno encuentra.

Jaime Torres Mendoza
Escritor y editor
jaime_torresmendoza@yahoo.com.mx

Renuncia a la transformación

El valor del pensamiento filosófico de José Ortega y Gasset, reside en haber establecido con claridad la estrecha vinculación existente entre los procesos de razón y la vida cotidiana. Precisamente en ese ámbito de vida cotidiana, el filósofo español encuentra que el sujeto selecciona las impresiones que le causa todo cuanto gira en la realidad que lo circunda.

Esto es importante porque, si es así como lo piensa Ortega, entonces el individuo adquiere un carácter concreto, es decir, abandona la posibilidad de toda abstracción convirtiéndolo en un ser que vive aquí y ahora; en este sitio, en este instante.

Y lo que vive en el aquí y el ahora eso es la vida. Y eso es, precisamente, lo que es el individuo: una vida; biológica, por un lado, y cultural, por otro, en donde significa que los valores culturales son funciones vitales que obedecen a leyes objetivas dejando al descubierto que la razón no está fuera de la vida, sino que es una función de la vida.

Por eso el filósofo afirmaba en una tesis por demás lúcida y seductora: «Yo soy: yo y mi circunstancia», es decir, yo y los valores culturales que me acompañan. Esto vuelve a ser importante porque nos conduce directamente a la consideración de que la vida es un hacerse a sí misma de manera continua y concreta entre circunstancias.

Por eso también la vida puede ser caracterizada por medio de múltiples notas muy particulares: la vida es un problema, un quehacer constante, una preocupación abrumadora, un naufragio en medio del anchuroso mar y termina por ser un enorme drama vivido en el aquí y en el ahora circunstancial; es decir, la vida es una historia cuya crónica se puede seguir segundo a segundo en el movimiento ininterrumpido de la existencia.

Este descubrimiento supone en el pensamiento de Ortega y Gasset, el tratamiento cuidadoso de las circunstancias tan complejas que tejen la vida cotidiana de los individuos. Implica descubrir al hombre concreto, no ocultarlo en la abstracción.

Y ocultamiento sistemático es lo que ha promovido el presidente Andrés Manuel López Obrador en detrimento de una ciudadanía a quien ha reducido a la insultante abstracción de pueblo. Masa, diría José Ortega y Gasset, ese conjunto estéril de seres humanos, cuyo triunfo supone una contundente y peligrosa amenaza para la democracia.

En el pensamiento de Ortega, las circunstancias construyen al hombre dentro de la cultura. Pero un hombre incapacitado para descubrir los hilos con que se trama el tejido complejo de las circunstancias no puede visualizar el sentido de las resoluciones que se piensan para afrontar los problemas vitales que imposibilitan su desarrollo, tanto individual como colectivo.

Eso es lo que vimos en el Zócalo de la Ciudad de México al conmemorar los tres años de Gobierno del presidente. El tabasqueño que hoy reside en Palacio Nacional le apuesta a la exaltación de la esterilidad del pensamiento, a la masa, convocándolo a proclamar públicamente la figura de un pequeño dios que ha nacido en el pesebre de la popularidad melodramática sostenida por un discurso retórico, lleno de lirismo, sí, pero que no se sostiene frente a las otras circunstancias que constituyen la realidad de la vida mexicana de hoy.

El presidente exalta al pueblo y éste le aplaude y llora multitudinariamente hasta el delirio porque no alcanza a ver que las políticas públicas del pequeño mesías lo han convertido concretamente en más pobre —aunque tenga una pensión por la que tiene que arrastrarse cada cierto tiempo en las puertas de los bancos— porque esa circunstancia opera con una deslumbrante objetividad.

Pueblo, sí, abstracción a modo para legitimar a una figura que se presenta vestido con piel de cordero para ocultar ante esa masa la perversidad de un pensamiento dirigido a la consolidación del poder, nada más porque es poder.

Ese poder aspiracional consolidado por un «decretazo» cifrado en el pueblo uniformado llamado ejército que busca legitimar a un Gobierno que no sabe ni le interesa gobernar, sino abrir los umbrales de la historia para complacer la megalomanía del que aspira a pasar como el mejor presidente de la historia.

Tanto el acarreo masivo —al más puro y viejo estilo priista— que llenó la plaza de la antigua Tenochtitlan como el decretazo que permite violentar todas las leyes habidas, y por haber, para no detener ninguna obra pública emprendida por el Gobierno federal, esconden algo de mayor trascendencia y que en realidad opera en contra de quien las promovió.

En el fondo ambos eventos constituyen la ratificación de renunciar a todo intento genuino de transformar a este país en lo más íntimo de sus estructuras socioeconómicas, sociopolíticas y socioculturales.

Sin proponérselo, sin saberlo o sin querer, el presidente de la república abandonó su sueño de transformación. Sólo con esos dos eventos bastó para que el jefe de la nación se quitara la máscara y nos dejara ver lo que realmente es en su circunstancia personal: un priista viejo que actúa como priista viejo que quiere acumular poder para asimilarse a la única realidad que conoce bien: recuperar el pasado donde las prácticas de corrupción e impunidad garantizaban el acceso a la riqueza más grande entre todas las riquezas: el poder.

Pero en ambos eventos también, existen muchos elementos comunes. Los dos parecen certificar, y ratificar, el verdadero sueño del presidente, que no es por cierto ni el establecimiento de la democracia, ni el combate a la corrupción, ni el rescate mesiánico del pueblo, sino la consumación de una minusvalía intelectual, moral y ética, desde dónde convertir en realidad los otros sueños que le llaman con una asiduidad a estas alturas ya insostenible: ser el rey único con una corte que le cante siempre en tono laudatorio y una comunidad sierva que la única voz que levante sea la que sirve para exaltar y proclamar, lágrima en mano, su sagrado nombre al frente del reino de la 4T.

Pero cuidad, ambos eventos podrían ser las primeras señales de una irrefrenable tentación a concretar a pasos agigantados la circunstancia de un autoritarismo naciente dirigida rumbo a un totalitarismo que podría llevarnos a volver a la no muy antigua vocación latinoamericana: la dictadura, aunque todavía hoy parezca casi un disparate decirlo.

Carlos Aguilar
Periodista
@calditoaguilar

Los Chorros: trampa mortal e indiferencia

La tragedia del pasado domingo 5 de diciembre en el tramo de los Chorros de la carretera 57, en Arteaga, significa dolor, terror e incertidumbre para tráileres, automovilistas y autoridades, pero aun más, reflejo de la falta de voluntad, capacidad y sobre todo decisión de los gobernantes para evitar más muertes, choques y bloqueos de la vía federal que conecta al centro del país con Coahuila.

En los últimos 10 años, la vía federal registra 54 personas muertas, decenas de heridos y al menos un centenar de accidentes que generaron pérdidas millonarias, juicios legales interminables y la pérdida de patrimonios familiares.

Los Chorros es una de las carreteras más peligrosas de México, y hay quienes sostienen que al menos en el noreste de nuestro país se encuentra en el *top* 3 de alto riesgo de colisiones mortales de la zona.

Los percances se registran durante todo el año, pero en el invierno los riesgos aumentan por las condiciones meteorológicas (neblina, hielo e incluso nieve), el alto flujo de vehículos con tránsito de paisanos, transporte foráneo y de carga y vacacionistas decembrinos.

Al siguiente día de la última tragedia, un grupo de ejidatarios de la sierra del municipio de Arteaga bloquearon

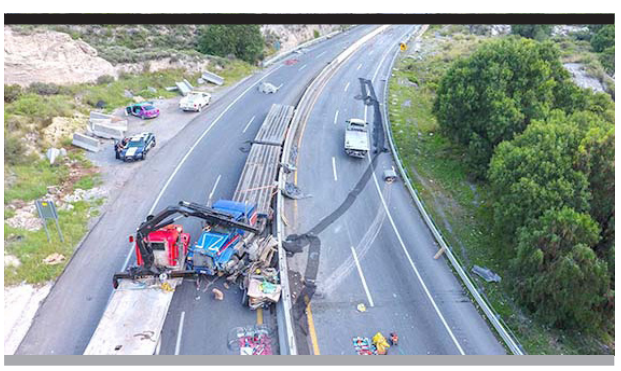

el paso en una de las casetas previas al riesgoso tramo de los Chorros. La postura fue terminante: prohibir el paso de tráileres por la zona, y que se desvíen hacia derramadero, para continuar por el libramiento Norponiente para seguir el viaje hacia a Nuevo León.

El gobierno federal, a través de la Guardia Nacional, respondió con operativos conjuntos con autoridades municipales y del estado, pero no pasaron ni ocho horas para que se registrara otra colisión entre vehículos de carga, qué, aunque no dejó lesionados o muertos, si provocó el cierre parcial de la vía.

La posibilidad de que los retenes y operativos atenúen la presencia de accidentes quedó al menos en los hechos, demostrado que no sería la solución para evitar más choques.

Las pérdidas son incalculables, por la muerte de personas, por ciudadanos que terminan con alguna discapacidad provocada por los accidentes, con patrimonios perdidos, por los cierres en algunos casos de varias horas al tránsito vehicular lo que genera dinero perdido.

Pero también la falta de respuesta es incalculable, presidentes van y vienen y no hay proyecto, idea o presupuesto que permitan imaginar en el futuro un panorama diferente que evite los problemas que al parecer continuarán.

Dentro del presupuesto del Gobierno federal para el próximo año 2022 no se destinaron recursos a través de SCT y CAPUFE, el proyecto de adecuación podría superar los 2 mil millones de pesos y difícilmente los transportistas aceptarán la re-dirección de los tráileres.

Así que usuarios foráneos y locales de esta vía, de los Chorros de la muerte, deberán encomendarse a quien más fe le tenga, cuidarse y evitar mantenerse en vehículos y carretera cuando se cierre la vía y se formen filas de vehículos, ésta será al parecer la única manera de sobrevivir a una nueva tragedia.

El Pez EN EL AGUA

Vestigios

Me abrazo a ti a través
de la ausencia,
siento como algo se desgarra
en el interior de mi pecho,
puede ser el desprendimiento
de la calma que me has arrebatado
con el frío de tu silencio.
Al sentirte tan lejos
el vacío ha regresado,
dando paso a la angustia y
a miles de dudas que me
quitan el sueño,
tras varios meses en sequía
hoy vuelvo a la necesidad
de tus bravíos besos.

Te extraño tanto esta noche y
al cerciorarme de la rapidez de
tu fuga me vuelvo frágil,
casi puedo sentir el ardor
de mis dedos que te buscan
pero jamás te encuentran.

Regresa el reclamo de
tu partida y
me culpo a mí misma
mientras te siento a través
de estas letras.
De nuevo sola entre páginas
desnudas que termino
vistiendo con los sentimientos
que no me atrevo a pintar
sobre ti.

ALEXANDRA HERNÁNDEZ TOVAR
(Torreón, Coahuila. 25 enero 1997). Aficionada a la literatura, actividad que considera apasionante. Con gusto particular por el romanticismo. Algunos de sus autores favoritos son Jaime Sabines, Jane Austen y Emily Bronte. Aunque actualmente estudia la carrera de Nutrición en la Universidad MEZE, suele dedicar parte de su tiempo a escribir poesía y tiene una novela en proceso que espera pronto concluir y poder publicar.

22 IMAGINARIO COLECTIVO
De las aulas a la función pública; de la labor política al interés académico; de la búsqueda del ser y ayudar a otros a alcanzarse a sí mismos… Pocas son las personas que pasan por la vida y dejan huella; Higinio González fue uno de ellos. Con entrevista realizada meses antes de su fallecimiento, Renata Chapa nos acerca al profesional que fue.

25 OPINIÓN
Siempre hay tiempo para nosotros mismos. La mayoría de las personas, debido a sus ocupaciones o empleos, sus familias y alguna que otra actividad «extracurricular» llega a pensar que no tienen tiempo para sí mismos, que ese libro en el buró ya es más adorno que buena literatura, reflexiona Sergio Arévalo.
En México nunca ha habido en el ámbito político, formalmente, un partido conservador que se manifieste en contra del laicismo, del aborto, de la propiedad pública, del socialismo, del Estado interventor, de los contratos colectivos y el colectivismo. ¿Debe existir?; Alfredo Reyes propone discutirlo.
Ahora que una administración priista ha retomado las riendas de la administración pública de Torreón, quien la dirigirá, Román Cepeda, deberá hacerla volver a la senda del desarrollo, comenta Francisco Aguirre.

26 CRÓNICA
La memoria personal, los recuerdos de infancia, de la adolescencia y demás etapas de nuestra vida son cajones de tesoros disponibles siempre para disfrutarlos. El cronista Luis García nos comparte pasajes diversos de su vida en la frontera norte mexicana.

27 SALUD
«En todos lados se cuecen habas», plantea el doctor Ignacio Espinosa al narrar la experiencia de un joven en Ucrania, donde también los diagnósticos médicos fallidos y la medicación indebida pueden ser casos frecuentes.

27 AGENDA
En el plan de sucesión gubernamental de Coahuila, ya es prácticamente un hecho que Manolo Jiménez será el próximo candidato oficial, por lo cual es hora de que los aspirantes a colaboradores empiecen a buscar la manera de ser colocados en la lista de equipos de trabajo y posibles proyectos, comenta Félix Reojas.

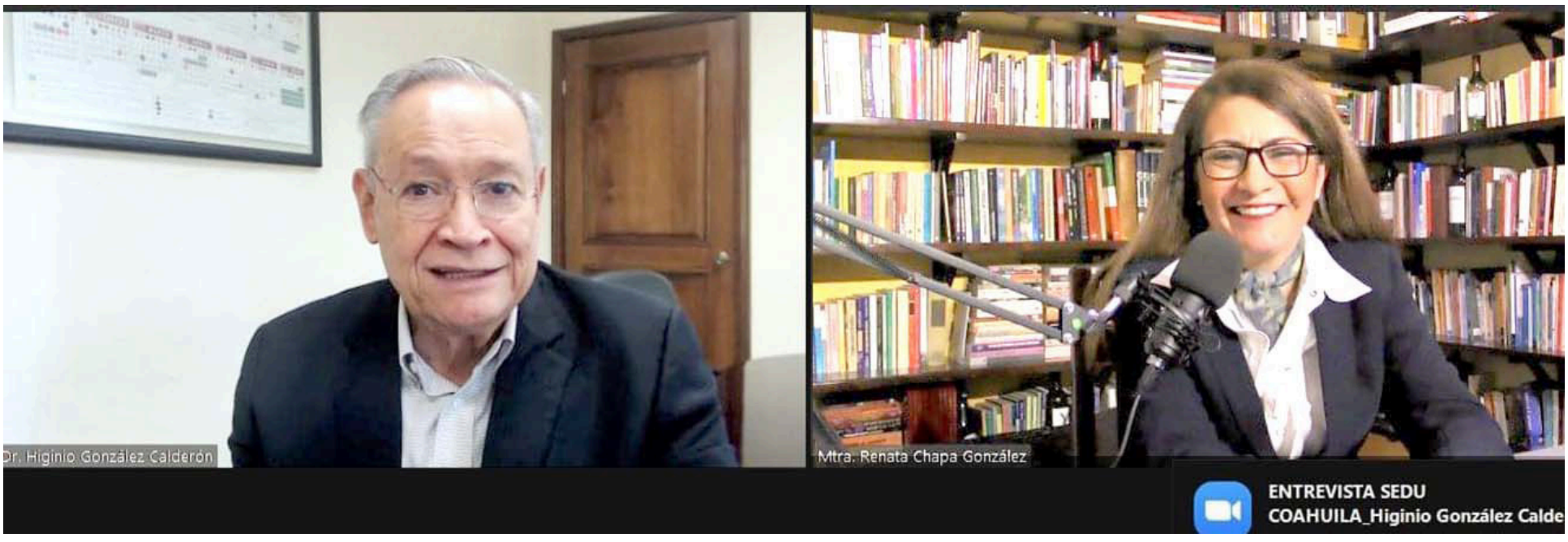

La clase magistral de Higinio

RENATA CHAPA

PRIMERA PARTE DE DOS

Los registros duros de un par de actas señalan que, el jueves 4 de noviembre de 2021, en Saltillo, Coahuila, falleció un hombre de 76 años. Esos documentos dan cuenta del nombre, causa, lugar, hora y otros datos que oficializan la pérdida humana. Ahí permanecerán como referencia contundente y parca. Sin embargo, en los registros blandos de la memoria a perpetuidad, en esa que solo puede ser escrita con emociones de alto significado, el jueves 4 de noviembre de 2021 no aparece en el calendario. En su lugar, y con mayúsculas, está subrayado el nombre de un profesor dínamo intergeneracional; el de un maestro que volvió del voto de confianza su lección más humana, y, del sonreír, calificación con honores; el de un catedrático que, gracias a su chispa de alumno perpetuo, supo darse y darnos tiempo de un cariño educacional formativo. Higinio González Calderón: presente. Alumnas y alumnos de Coahuila, y de tantos otros puntos geográficos en México, seguimos inscritos en su escuela a puertas abiertas, y le tomamos lista todos los días. Su clase magistral, aquí, continúa.

Es el 20 de mayo de 2021. Son las 9:29 de la mañana. Gracias a la virtualidad —y al permiso de mi entrevistado— hoy toco la puerta de su sala de juntas en Saltillo, Coahuila, para ocupar un espacio por ahí. También a él, a través de la pantalla, le convido un lugar en mi casa —en IDÍLEO, el puerto del libro y las artes— desde la también coahuilense ciudad de Torreón. Soy Renata Adriana Chapa González, columnista, activista e investigadora etnográfica de comunidades educativas de nivel básico, del sector público, ubicadas en zonas de alta vulnerabilidad, tanto en Coahuila como en Durango. Le quiero dar la palabra al entrevistado para registrar en esta videograbación, de viva voz, su nombre completo, su cargo y, de manera breve, su currículum.

» ¡Uy! Pero cómo le hago con eso de «breve» para resumir sesenta años de trabajo. A ver, pues. Lo voy a intentar. Yo soy Higinio González Calderón. Soy el secretario de Educación del Estado de Coahuila y me da mucho gusto poder participar en esta entrevista con el objetivo de respaldar tus investigaciones. Soy profesor de Lengua y Literatura Españolas. Tengo una maestría en administración y un doctorado en liderazgo educativo. Fui, por 31 años, rector de una universidad. Hace treinta años colaboré en el Gobierno del estado como secretario de Desarrollo Económico y Presupuesto. También fui líder del Congreso, diputado local. Y, en la Ciudad de México, trabajé en la Secretaría de Gobernación. En Monterrey tuve algunas injerencias en una compañía dedicada al desarrollo de liderazgo de ejecutivos del ramo industrial, principalmente.

«El problema fundamental de nuestra educación –y que nos puede llevar a considerar si es que estamos frente a un fracaso o a un no fracaso– depende de los objetivos planteados para guiar los procesos de enseñanza-aprendizaje dentro y fuera de las aulas»

Doctor, le voy a leer una frase detonadora que ha sido escuchada y comentada por casi cuarenta docentes, directoras y directores de instituciones educativas que, en la Comarca Lagunera de Coahuila y Durango, son parte fundamental en mis indagaciones sobre procesos de lectoescritura. Esta frase es una paráfrasis de uno de los fragmentos de un ensayo académico escrito por dos maestras investigadoras a nivel superior, publicado no hace tanto tiempo atrás, en el 2020: Es innegable el rotundo fracaso que enfrenta el sistema educativo nacional en cuanto al logro de los aprendizajes en lectura. Los resultados en esta disciplina se han mantenido en los niveles más bajos de la escala por más de diez años, tanto en PISA como en las pruebas nacionales ENLACE y PLANEA. Estas dos últimas, además, están alineadas al currículo, lo que refleja que no se están alcanzando los aprendizajes planeados. Los resultados nos reflejan, además, las grandes carencias que tendrán nuestros niños y jóvenes en el futuro y los escasos conocimientos con los que los estamos equipando para trabajar en un contexto globalizado y para competir con los ciudadanos de las grandes potencias mundiales*. ¿Está usted de acuerdo con esta frase?

» Parcialmente, nada más.

¿Cuáles son sus argumentos a favor y cuáles en contra?

» El problema fundamental de nuestra educación —y que nos puede llevar a considerar si es que estamos frente a un fracaso o a un no fracaso— depende de los objetivos planteados para guiar los procesos de enseñanza-aprendizaje dentro y fuera de las aulas. Y, desafortunadamente, es la intuición de solo unos cuantos la que predomina al momento de establecer estos objetivos. Es decir, la gente que le propone a la Secretaría de Educación Pública los libros de texto para generar aprendizajes clave, es a lo mejor muy experta, con mucha experiencia, con diplomas, capacitaciones, etcétera y más etcéteras, pero la manera en que establecen esos objetivos fundamentales para nuestro sistema educativo no es el resultado de temas consensuados más que entre ellos mismos. Son propuestas individuales —de una, dos o tres personas— o, a veces, son propuestas de grupo, pero, al final de cuentas, es una visión parcial la que nos marca el paso a nivel nacional y que, aparte, está avalada por un jurado que, en la Ciudad de México, dice «Sí, claro. Adelante. Estos objetivos son los mejores». Y, sin más ni más, por ahí nos vamos: desde Baja California hasta Yucatán; desde Coahuila hasta Tlaxcala.

Las líneas oficiales de acción, en materia educativa, en México, no nacen de una investigación que nos diga «las necesidades de la sociedad son éstas». Este tipo de estudio implicaría un reto enorme porque nos toparíamos con miles respuestas diferentes. Entonces, ¿que tenemos hoy como resultado? Un problema de diseño de objetivos de educación contra un problema de expectativas. Y, en consecuencia, comienzan a surgir bastantes dudas. ¿Qué es lo que la ciudadanía espera de la educación? ¿Qué es lo que los papás esperan de las escuelas?

A veces somos tan, pero tan doctos para decir «esto está mal» o «esto está bien» en lo que a educación nos toca, pero —repito— estas opiniones nacen en función, a lo mejor, de un cierto documento o de una propuesta que, en efecto, sí tiene objetivos, pero fueron redactados por unas cuantas personas. No son el resultado de un análisis de necesidades, científicamente sustentado. Por supuesto, aquí también entiendo algo fundamental que forma parte del sello de nuestro medio educativo: es bien difícil llegar a un consenso o definir necesidades de una sociedad cuando esa misma sociedad no tiene la suficiente conciencia ni de lo que es la educación ni para qué sirve.

Este panorama que usted recién plantea sobre el diseño de objetivos educacionales en manos de unos cuantos

y el grado de inconsciencia que puede llegar a manifestar una sociedad de frente al valor y usos de la educación, ¿podría tener alguna relación con los bajos niveles de lectura comprensiva en México reportados por la evaluación del informe del Programa Internacional de Evaluación de los Alumnos, PISA —Programme for International Student Assessment / Programa Internacional para la Evaluación de los Estudiantes—, avalado por la OCDE —Organización para la Cooperación y Desarrollo Económicos—, y con los del Plan Nacional para la Evaluación de los Aprendizajes, PLANEA, respaldado por la Secretaría de Educación Pública del Gobierno de México?

» Por supuesto que tienen relación y, por cierto, muy considerable. Sin embargo, aquí es necesario ampliar el contexto para no irnos nada más con la primera impresión de los resultados que —como país, como región o como estado— nos mantienen reprobados en «lectura». Para analizar los puntajes obtenidos en las evaluaciones PISA y PLANEA tenemos que partir, en primer lugar, del tema de las habilidades.

Si es la habilidad lectora la que nos permite entender o no entender un texto, saber explicarlo o no poderlo explicar y, quizá, aplicar o no aplicar los contenidos de tal o cual escrito, entonces es porque existen diferencias entre la capacitación, el entrenamiento y la educación. Las habilidades lectoras, en cada uno de estos tres procesos, son manejadas de manera distinta. Yo los explico así: el primer proceso, el de la capacitación, implica que yo haya visto con mis alumnos un tema y que ellos, gracias a su habilidad lectora, hayan entendido ese conocimiento; luego, el segundo proceso, el del entrenamiento, me debe llevar a que el conocimiento se convierta en habilidad lectora probada; y finalmente, la educación, el tercero de los procesos, contempla que las acciones derivadas de esas habilidades lectoras probadas sean, por fin, integradas a la cultura. Si consideramos estos tres procesos, pues… ¡me surgen muchas dudas! ¿Qué medir? ¿Cómo medir? ¿Dónde medir? ¿Cuándo medir? ¿Medimos la capacitación que enseña definiciones de conceptos o medimos las habilidades lectoras probadas? ¿O lo óptimo, en realidad, será solo medir el comportamiento; es decir, el reducto o lo único que nos queda de cualquier intervención educativa en todos los grados escolares? Cuando me refiero al «comportamiento», no pienso exclusivamente en el comportamiento social —el que responde solo a normas de carácter social— sino al comportamiento profesional, al comportamiento ejecutivo. Al comportamiento que nos puede llevar a determinar si una persona tiene el nivel, en el sentido amplio de la palabra, para analizar problemas de una manera más profunda y propositiva que los demás y, en consecuencia, para tomar decisiones.

Entonces, los resultados publicados por PISA y PLANEA sobre perfiles de lectura comprensiva reflejan un diseño de instrumentos de evaluación que ameritaría más cuestionamientos, al igual que los puntajes con que es calificada la «lectura comprensiva». Ni en PISA ni en PLANEA son plasmados los tres procesos por los que puede pasar el desarrollo de una habilidad lectora (procesos de capacitación, de entrenamiento y de educación).

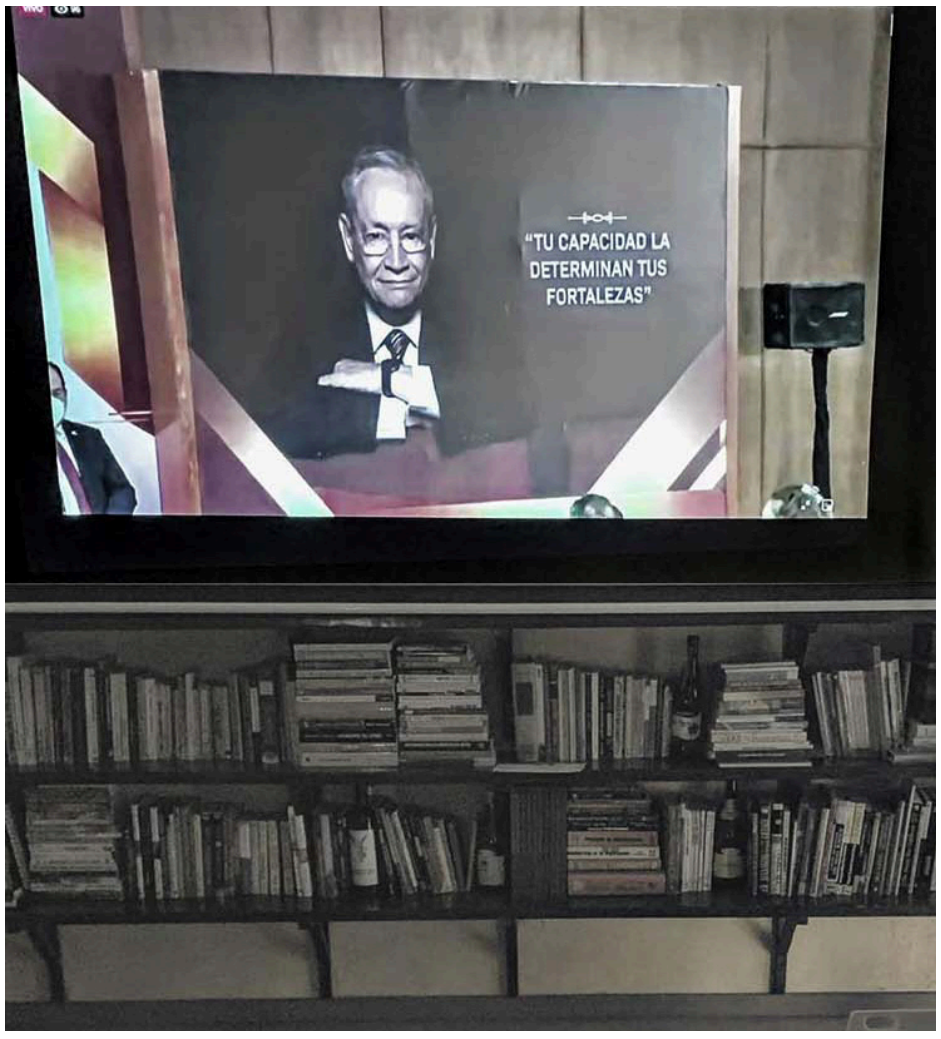

» No solo existe una cuestionable y riesgosa parcialización al momento en que son diseñados los exámenes. También cuando son difundidos sus resultados y hasta generalizados. El tema fundamental que tendríamos que abordar a través de evaluaciones de lectura de alto alcance es el que pudiera determinar, con la mayor objetividad posible, cuáles son los niveles culturales que tienen nuestros estudiantes cuando entran a la escuela, cuando aprueban de grado y cuando egresan de nivel educativo. Yo soy de los que creen que el ambiente cultural de la sociedad de un país determina —fundamentalmente— las posibilidades de ser educado.

Si estos dos instrumentos de evaluación de lectura comprensiva —PISA y PLANEA— son los referentes más arraigados en el imaginario educativo mexicano y, a partir de ellos, son adjetivados los perfiles de lectura de millones de alumnas y alumnos, ¿sería posible que también representaran un área de oportunidad para que otras instancias propusieran examinaciones paralelas o alternas con instrumentos rediseñados? ¿Sería un escenario factible, por ejemplo, para la Secretaría de Educación del estado de Coahuila y que fuera punta de lanza nacional, para empezar?

» A mí me llama mucho la atención cuando hablamos de evaluaciones, métricas, indicadores, instrumentos, variables para evaluar perfiles lectores. Y es que, ¿sabes?, la verdad es que la lectura debería ser una herramienta tan simple como caminar. Que no necesitaras pensar dos veces para saber que puedes leer y comprender lo que dice un libro o un artículo, por ejemplo. Pero, obviamente, para lograrlo, necesitarías tener cierto nivel cultural sobre el contenido del texto gracias a las habilidades lectoras que ya platicamos, y que también implican el dominio de un vocabulario extenso.

Entonces, aquí vamos una vez más con una pregunta para la reflexión de este asunto: ¿quién define cuál es el vocabulario que debe tener un muchacho de cierta edad? Porque somos los papás y los maestros los que transmitimos a nuestros hijos, a nuestros alumnos, las palabras y las frases que utilizamos cotidianamente. El vocabulario nos da enormes posibilidades para entender el medio en que vivimos. Sin un vocabulario más nutrido, pues a lo mejor sí sabemos leer contenidos simples —esos que entendemos rebien y hasta nos emocionan— pero al entrar a la secundaria, por decir, un chavo quizá ya no va a entender lo que aparece en sus libros o lo que expone el maestro porque no conoce las palabras que son utilizadas a ese nivel. No tiene ni idea y se desmotiva. Luego, todavía peor: la cadena de la ignorancia sigue y la misma confusión y desánimo persiguen al alumno en bachillerato, en el nivel profesional y no se diga en maestrías y hasta en los doctorados. Es el problema más serio que debe enfrentar la educación y lo tenemos ante nuestros propios ojos.

Es llamativa su explicación sobre la facilidad que deberíamos de tener para aplicar nuestra habilidad lectora. «Como caminar», usted dice. ¿Opina lo mismo sobre la práctica de la redacción? ¿Ha tenido la oportunidad de verificar estos dos procesos —tanto el de lectura como el de escritura— en directivos, docentes, alumnas y alumnos del sistema educativo público en Coahuila?

» La lectura y la redacción son habilidades que deben ir juntas. Sin embargo, los usos que le damos a la una y otra no son iguales. Considero que nosotros tenemos que saber leer, comprender lo leído, practicarlo e incorporarlo a nuestra cultura. Pero, en el caso de la redacción, creo que no todos la utilizamos de manera sistemática porque en nuestro medio no es solicitada —ni tampoco valorada— al menos con la frecuencia con que practicamos la lectura. Te voy a poner un ejemplo.

Conozco a muchísimos profesionistas que no necesitan redactar en forma sesuda. Sin embargo, sí necesitan escribir algunos contenidos o ciertos apuntes muy específicos. Aquí me imaginaré, solo para usar un primer ejemplo, a un súper especialista en diseño de procesos de calidad para la industria automotriz. Ese cuate está ocupado en diseñar diagramas de flujo, modelos de piezas, y, de vez en cuando, escribe algún concepto elaborado por él. O sea, en su día a día laboral no necesita redactar textos muy complejos, pero vaya que sí necesita leer y comprender textos complejos. Entonces, aunque la lectura y la escritura van de la mano, sus usos pueden no tener el mismo nivel de práctica o hasta de importancia, según sea el caso.

A partir de las reflexiones sobre la calidad de los procesos de lectura y escritura que hemos comentado hasta aquí, doctor Higinio, ¿cómo podemos definir, entonces, el tipo de ciudadano mexicano que es construido en el sistema educativo, tanto público como privado, en Coahuila?

» Pues que ese es un concepto que no le corresponde a la educación, sino a los ciudadanos. A la ciudadanía misma. Somos nosotros, los integrantes de una comunidad, quienes tenemos la responsabilidad de construir la definición del perfil de ciudadano que queremos tener. El día que la sociedad cuente con la madurez suficiente para definir «ciudadanía» a través de las herramientas que la educación le ha brindado, entonces sí será tarea de los actores que formamos parte de los procesos educativos, retomar ese concepto, junto con las buenas prácticas ciudadanas, e incorporarlos a las experiencias formativas del día a día. El profesor que diseña su lección para explicar contenidos frente a su grupo no tiene por qué definir de manera unilateral —y mucho menos autoritaria— la ciudadanía.

En términos generales y prácticos, es posible afirmar que tuvimos un escenario educativo previo a la COVID-19 y, hoy por hoy, tenemos otro entorno en las escuelas donde aún existen los riesgos de salud causados por el coronavirus. En estos dos contextos, y en el marco de los procesos de lectoescritura que hemos dialogado, ¿cómo pudieran establecerse las diferencias entre un momento y otro? ¿Cómo podríamos describir a la escuela pública en Coahuila antes de la COVID-19 y con la COVID-19?

» Primero, es necesario destacar que el tema de la COVID es circunstancial. Es pasajero. Yo no sé si va a terminar la pandemia en tres meses o si vamos a tener que seguir en riesgo otros tres años, pero de que va a pasar, va a pasar. El peligro que hoy representa el coronavirus es nuestro tema diario de discusión, pero ya dentro de algunos años más, no será un asunto en nuestras mesas de análisis.

Sin embargo, lo que a mí sí me preocupa bastante es el impacto emocional que la COVID ha causado a los estudiantes, a los profesores, a los directivos y a sus familias. Nosotros vamos a tener, a final de cuentas

CONTINÚA: PÁGINA 24

—dentro de veinte, treinta, cincuenta, cien años— una generación completa, de veinte niveles educativos, emocionalmente afectada. Desde los que cursan el primer grado de preescolar hasta los que están en el posgrado. Serán veinte generaciones que sufrieron en su vida un bache o una baja en su nivel de rendimiento escolar. Podría ser que repongamos los conocimientos perdidos de una u otra manera, conforme va pasando el tiempo. El maestro que te va a impartir, por ejemplo, Matemáticas III, va a tener que dar una repasada a conceptos que, a lo mejor, se quedaron rezagados por ahí. Esto no va a ser un grave problema porque —si se quiere y existe empeño— podemos nivelar el rendimiento académico. Pero las experiencias emocionales que nos causaron daños, ¿esas cómo vamos a sanarlas?, ¿cómo las sustituimos? Es una misión tremenda porque no va a ser nada fácil. El dolor se va a quedar y esas veinte generaciones tendrán un resentimiento que, muy probablemente, seguirá deteriorando su estabilidad en lo personal y en su interacción con su comunidad. Tengo testimonios de mamás que me han dicho: «Mi hijo ahora ya no habla con nadie. Nomás se mete en la computadora. Ya se me volvió huraño. No quiere regresar a la escuela porque dice que no la necesita».

El problema de la socialización, el de la habilidad de la interacción, solicita más atención que la habilidad técnica, que la habilidad matemática o que la habilidad científica. La conducta cada día va a ser aún más importante y es una pena el poco valor que le estamos dando al desarrollo de las habilidades de interacción. De hecho, a la tan famosa «inteligencia emocional» yo no la llamo así, sino «inteligencia de interacción», porque es en este tipo de encuentros —o de desencuentros— donde podemos ubicar tanto el problema de la falta de empatía como de un muy pobre manejo de las emociones. ¿Cómo lidiamos con estos dos dilemas en medio de la pandemia? Aquí los tengo sobre mi mesa y en mi mente todos los días.

También por medio de videoconferencias, conversé con cada uno de los colegas directivos y docentes de las escuelas que investigo en Coahuila y Durango. Son instituciones educativas con pobrezas múltiples y diversos niveles de violencia. Un tema recurrente fue el de los bajos niveles de rendimiento escolar en lectoescritura —incluso el de analfabetismo en alumnos cursando ya los grados de primaria alta— en el contexto previo a la COVID-19. Pero también ahondaron al detallar la gravedad en que se encuentra el binomio académico-emocional a causa de la pandemia. Comentaron que, por ejemplo, si el estudiante o su familia no tenían teléfono celular, o no podían pagarlo, o si tenía problemas de conectividad virtual para recibir las tareas por WhatsApp, no dudaban en dejar a un lado los deberes escolares. Cortaban cualquier otro canal de comunicación. Me señalaron que ni buscándolos en sus casas era posible que alumnas y alumnos siguieran con sus tareas. Cuando les pregunté a mis colegas cómo iban a calificar, entonces, a esos estudiantes «fantasmas», varios me explicaron que podían dejar las boletas con unas siglas que significaban que las calificaciones estaban pendientes. O bien, otros compartieron que la indicación tácita era que «los pasaran de año». ¿Cuántos cambios emergentes seguirá enfrentando la escuela en México, ahora apaleada por la pandemia?

» Antes de la COVID y durante la COVID no existen diferencias en cuanto a estrategias didácticas o conceptuales respecto a la educación en sí. Los profes que ya usábamos los medios electrónicos nunca les habíamos dado la importancia para utilizarlos como un instrumento de comunicación formal y menos como una herramienta didáctica con la relevancia que la pandemia implicó.

Entonces, ¿cuáles fueron otro tipo de cambios a reportar antes y después de la COVID? Pues que el maestro fue teniendo mucha más confianza en encargar tarea a los muchachos por Internet, en revisar tareas ahí, en aplicar exámenes a distancia y en replicar otras actividades que realizaba de forma presencial, pero ahora con la ayuda del Internet. La educación digital que todos los días fuimos adquiriendo gracias al confinamiento ha sido de una gran ayuda. Sus procesos de aprendizaje no cambiaron, pero sí algunos de los instrumentos para dar y tomar clases.

Cuando yo aprendí a escribir, utilizaba un manguillo con tinta que, por supuesto, manchaba los cuadernos una y cientos de veces. Nunca aprendimos a tener una buena letra porque aquel dichoso manguito se atoraba cada tres milímetros. Pero luego apareció la pluma que, en ese entonces, llamábamos «atómica». Traía una tinta que olía como a una especie de droga, supongo, porque nos encantaba estarla oliendo y oliendo. Y mira ahora: estamos escribiendo digitalmente. Las herramientas han cambiado y eso nos ha ayudado de manera extraordinaria, con todo y la tecnofobia que era de esperarse y que tendremos que seguir procesando. Los avances tecnológicos son cambiantes, pero los procesos de aprendizaje siguen siendo los mismos.

Hace dos mil quinientos años, Sócrates hacía preguntas para detonar aprendizajes y ahora, en pleno 2021, con todo y este boom de lo virtual y las computadoras, aún seguimos haciendo preguntas. Cuestionar es una herramienta extraordinaria para construir conocimientos. Su potencial no ha cambiado. Entonces, como maestros, como directores, como padres de familia, ¿qué tenemos que hacer? ¿Llenarnos de más aparatos tecnológicos? No: necesitamos saber cómo podemos hacer las mejores preguntas. Cómo generar el diálogo con las comunidades educativas para que, con palabras muy simples, entre todos, vayamos a favor de más y mejores saberes.

¿Qué tenemos que cambiar en la educación, según yo? Debemos robustecer la calidad de la cultura de la sociedad a través de la mayor cantidad de canales y medios posibles. ¡Caray! Me quedo espantado cuando veo entrevistas que les hacen a diputados en la Cámara y les preguntan cuál es el artículo de la Constitución que habla de la educación. ¡Y tenemos diputados que no saben de eso! ¡No tienen ni idea! Aquí estamos hablando de un nivel de conocimientos bajísimo o nulo sobre contenidos que son fundamentales para un político que está en ese nivel legislativo. ¡Cómo no va a saber cuál es el artículo que trata el tema de la educación en la Constitución!

El nivel cultural tiene que ver mucho, muchísimo más de lo que nos imaginamos. Los subgrupos sociales socioeconómicamente diferentes por supuesto que tienen culturas diversas. Si en España o en Francia platicas con una persona que solo estudió preparatoria, casi te puedo apostar que vas a discutir con ella o con él a un nivel muy parecido que el de alguien que estudió una licenciatura, una maestría o un doctorado —con calidad, claro— en nuestro país. El nivel cultural es más homogéneo en otras naciones, mientras que en México existen diferencias extraordinarias. Esas diferencias culturales son las primeras que deberíamos considerar y atender a través de la educación formal.

TWITTER: **@RENATACHAPA**

Sergio Arévalo
Locutor, docente y columnista
@SergioHArevalo

¿Cuánto tiempo?

Desde el inicio de la pandemia, en los distintos medios de comunicación, periódicos, televisión y redes sociales se han publicado o transmitido análisis, artículos y hasta memes sobre las estrategias adoptadas por diferentes países, para enfrentar la pandemia de COVID-19 y los resultados de éstas en términos de efectividad, para detener el avance e, incluso, remontar el contagio. Esto y el trabajo diario ya sea dentro o fuera de casa nos han absorbido en tiempo.

¿Cuánto tiempo se pone a fuego lento los tamales? ¿Cuánto tiempo te dedicas a ti en el día? No queremos sonar a columna motivacional. Pero la cultura y el bienestar son amigas, aunque usted no lo crea. Y son grandes aliadas en estos tiempos en este agitado mundo. La mayoría de personas, debido a sus ocupaciones o empleos, sus familias y alguna que otra actividad «extracurricular» llega a pensar que no tienen tiempo para sí mismos, que ese libro en el buró ya es más adorno que buena literatura.

Incluso, nos encontramos con personas que pueden llegar a sentirse culpables por dedicarse algo de tiempo a solas, y no me refiero a nada «indebido». El hecho de que nos dediquemos tiempo a nosotros mismos, al parecer, no es bien visto ante los ojos de la sociedad, y menos cuando se analiza en términos de productividad. Pero es justo y necesario ¿Cómo empezaremos a escribir esa novela si no nos damos tiempo de sentarnos a teclear?

La gente se ha olvidado de la importancia que tiene el hecho de detenerse, respirar, reflexionar, pensar sobre las situaciones, admirar una pintura y conversar en silencio con el yo interno, construir algo con la plastilina del ahijado, ver esa película que está en las más vistas en Netflix, etc.

Curiosamente, muchas personas realizan actividades que se supone deberían hacerlas a solas con la compañía de los demás, y el efecto se acentúa si le sumamos a la ecuación, cuestiones como la tecnología, quienes leen libros hoy en su computador o celular, también están chateando y revisando el correo al mismo tiempo. Está bien compartir lo que hacemos, pero démonos espacio para nosotros mismos.

De acuerdo con Geertz (1973), la cultura es la trama de referencias que permiten la comunicación, la transmisión del conocimiento y orientan el actuar de los individuos en la sociedad, es también el filtro que nos permite decodificar la información y convertirla, eventualmente, en conocimiento que oriente nuestra manera de reaccionar ante nuevos acontecimientos.

¿Cuánto tiempo se pone a fuego lento los tamales? ¿Cuánto tiempo vas a dedicar a ti? Busquemos en la cultura una aliada, que nos permita comunicar como nos sentimos, compartir los conocimientos adquiridos ¡Claro! Después de disfrutarlo en solitario.

J. Alfredo Reyes
Editorialista
parraspopular@hotmail.com

El Partido Conservador Mexicano

Aquí hemos dicho en otras entregas de la justa aspiración de un sector social por un partido conservador acorde a sus intereses, convicciones religiosas e inclinaciones políticas. De hecho, mientras exista la Iglesia católica en México siempre habrá el anhelo conservador en este país. Se trata del sector que está en contra del laicismo, del aborto, de la propiedad pública, del socialismo, del Estado interventor, del ejido, los sindicatos, de los contratos colectivos y el colectivismo. Nos guste o no son parte de la sociedad con plenos derechos políticos, económicos y sociales.

De hecho, nunca ha existido un partido conservador organizado, pues los conservadores que lucharon contra los liberales en la guerra de Reforma no estaban constituidos como un partido político, pero sus ideales siempre han existido en ese sector de la élite económica, religiosa, intelectual y académica desde entonces y hasta la fecha, como los panistas exgobernadores y exlegisladores que se reunieron en San Lázaro para exigir el cambio de estatutos en el PAN, un partido en plena degradación política e ideológica pues sus alianzas con el PRD y el PRI lo han llevado a un ecumenismo desastroso y marginal, como le sucede en Coahuila.

Esta es la mejor época para fundar un partido conservador teniendo como base a los inconformes del PAN, los seguidores de Claudio X. González, los expresidentes Vicente Fox y Felipe Calderón, mujeres como Lilly Téllez, Margarita Zavala, Kenia López, Mariana Gómez del Campo y Elba Esther Gordillo; intelectuales como Enrique Krauze, Héctor Aguilar Camín, María Amparo Casar, Jorge Castañeda; exministros como José Ramón Cossío y un amplio sector del Poder Judicial, el apoyo de todos los órganos constitucionales autónomos como el INE, Inegi, Ifetel, CNDH, INAI, Cofece y Banco de México; miembros de la sociedad civil como María Elena Morera e Isabel Miranda de Wallace; dirigentes como Jesús Ortega, Jesús Zambrano, Germán Martínez, Manuel Espino; líderes religiosos como Onésimo Cepeda y Juan Sandoval Íñiguez; periodistas como Joaquín López-Dóriga, Ciro Gómez Leyva, Carlos Marín, académicos del ITAM, UNAM, el CIDE, el apoyo patronal de Coparmex y Canacintra.

Partidos conservadores los hay muy exitosos en el mundo, de tradición y prestigio, como el Partido Conservador inglés, el de Canadá, Nueva Zelanda, Dinamarca, el de Sudáfrica y el Partido Conservador Colombiano. Dijimos que es la mejor época para fundar el Partido Conservador Mexicano porque aglutinaría con toda facilidad a los oponentes de Andrés Manuel López Obrador y de Morena. Diariamente tendrían al presidente como su mejor publicista.

Y es que en México hay amplios sectores que están en contra de las políticas de AMLO y la 4T, como los «abrazos no balazos», Tren Maya, las mañaneras, la militarización, el asedio migrante, la inseguridad, el manejo de la pandemia, la desaparición de fideicomisos, la austeridad y la reforma energética. Y Diego Fernández de Cevallos sería el nuevo Lucas Alamán para dar vida al nuevo partido que tiene derecho a existir, aunque a muchos nos parezca mala idea.

Francisco Aguirre
Editorialista
@aguirreperalesf

Las declaraciones y su cumplimiento

El entusiasmo desbordado a veces nos hace decir palabras que contravienen su estricto significado, fundamento lo anterior en declaraciones hechas por el presidente municipal electo de Torreón, Román Alberto Cepeda González, al expresar que logrará poner a su ciudad en los ojos de México y el mundo, lo que sería deseable, pero sus palabras dan a entender que no lo está. Como se ve su alegría excedida con motivo de su próxima ascensión al poder, lo indujo a pronunciar esa bucólica frase, pues los buenos deseos no garantizan logros, se requiere visión, trabajo, tiempo y dinero.

De igual forma es necesario desaparecer la burbuja en la que se han guardado, lo mismo gobiernos municipales que miembros de la fuerza privada, y abrirse, con la conjunción de los impulsos que empujan la economía a la globalización.

Ese ensimismamiento que los aleja de todo lo que se encuentra fuera de sus fronteras los ha mantenido con un crecimiento lento que no se merece, pues es necesario redoblar la dinámica de una ciudad que se esfuerza por luchar día a día venciendo las adversidades, pero que falta empujarla más y que solo el gobernador, oriundo de esa población, y flujos nacionales y extranjeros pueden apoyar y recuperar tiempo.

Debo advertir que desde luego no está todo desvanecido; hay que quitarse esas ataduras y convocar a la ciudadanía a colaborar; no solo en el deporte deben llamarse guerreros.

Señor Cepeda, usted fue escogido por el gobernador y su partido, en ese orden, para contender por la alcaldía y rescatarla del Partido Acción Nacional, propósito que se logró debido al papel ejercido por la actual autoridad, que ha sido tibio, con una ruta inercial sin innovación y proactividad.

El puesto de alcalde debe estar construido, entre otros conceptos, de empatía, actitud que se percibe distante de usted quien denota cierta afectación de la que debe sustraerse dejando de lado las poses jactanciosas, pues su imagen debe representar su disposición para trabajar por todos los habitantes, cuya mayoría son personas desheredadas de las que muchas votaron por usted.

Torreón tuvo una época de gran avance y por diversas circunstancias fue en disminución, por lo que ahora es el momento de reiniciar ese camino que debe ser planeado a largo plazo aglutinando todas las fuerzas de la población, incluyendo a los hombres de empresa que han dado ejemplo de laboriosidad, a fin de dar pasos seguros que los lleve a un buen horizonte.

Algunas zona de la ciudad han crecido en forma desordenada y extendida que se ha dificultado, al menos en a un gran porcentaje, proporcionarles los servicios primarios, lo que debe obligar a regular que el crecimiento poblacional sea en forma vertical, lo que facilitaría lograr un equipamiento de calidad, sin la necesidad de que la población tenga que trasladarse a lugares lejanos para adquirir lo necesario para su subsistencia y la recreación, con el consiguiente ahorro de tiempo en el traslado y como consecuencia acompañada de una contaminación reducida.

Por lo tanto, es importante controlar el crecimiento urbano, de lo contrario se seguirá caracterizando por ser una ciudad carente de servicios y de infraestructura básica, pues ese incremento urbano se da precisamente por el crecimiento poblacional.

Debe pugnarse para que Torreón, que forma parte de una zona metropolitana junto con el estado de Durango, florezca como tal lo que ayudaría a que toda la región constituyera homologaciones en todos los sentidos que traería beneficios generales.

Hay que aterrizar los proyectos en los que ya deben estar trabajando expertos, pues es muy fácil decir que esa ciudad estará en los ojos de México y el mundo, que ojalá que así fuera, por lo que hay que conjuntar voluntades de dentro y fuera ya que el tiempo apremia, y usted señor Cepeda, ofreció cambiar radicalmente su ciudad, y si así lo dijo es de esperar que lo cumpla. Se lo digo en serio.

Recuerdos de mi vida en la frontera

LUIS GARCÍA VALDEZ*

Recordando la canción de juan Gabriel, donde dice que en la frontera todo es diferente, en cierta manera así es, sobre todo para él y como yo, que llegamos a ella de un pequeño pueblo rural y con muchas carencias. Yo pienso que en la frontera es diferente porque los pueblos fronterizos de México y Estados Unidos alcanzan un poco de la abundancia que hay a ambos lados del río Bravo, región que está mejor económicamente que la parte sur del país.

Yo viví en la frontera de Matamoros, Tamaulipas, con Brownsville, Texas, en la época verdaderamente más loca de la historia, de 1968 en adelante. Pero al mismo tiempo fue una época muy pacífica. Eran los tiempos de amor y paz; haz el amor, no la guerra, muy contrario a la época actual, que sigue siendo muy loca, pero con mucha violencia.

La gente siempre teme la violencia en las calles y en todo lugar. Muy contrario de aquellos años. Yo me la pasaba entre Matamoros y la ciudad de México, donde estudiaba. Vivía en la colonia Roma y podía salir a caminar por la calle Insurgentes con una amiga a altas horas de la noche y no había riesgo de asaltos de ningún tipo.

En ese tiempo, como Juan Gabriel en Ciudad Juárez con su Noa Noa, nosotros también teníamos nuestra discoteca en Matamoros, pero se llamaba el Popeye. Decían mis amigos los viernes o el sábado en la noche, «vamos al Popeye», allí estaba la onda.

El Popeye se llenaba de gringas y pochas que venían a divertirse a Matamoros. En esa época ellas ya eran muy liberales en temas sexuales. Fue en las ciudades fronterizas donde primero aparecieron las discotecas, antes que al interior de la república. Como todos sabemos, todas las ondas más modernas nos llegan de Estados Unidos.

Pasaron los años y llegamos al periodo de 1993-1995. En esos años fue presidente municipal de Matamoros Tomas Yarrington. Se dice que en ese tiempo unos americanos vinieron a divertirse a Matamoros un fin de semana, y con ellos un hijo de los Bush, que tenían un rancho en Texas, cerca de la frontera con Matamoros. Al parecer el hijo de Bush tuvo problemas con la policía de Matamoros, quizás un poco ebrio. El caso es que Yarrington intervino para liberarlo, y parece ser que ese favor fue pagado llegando años más adelante a gobernador.

Otro recuerdo que viene a mi memoria es que, al estudiar la Secundaria conocí como estudiante a Manuel Cavazos Lerma, que siempre ganaba los concursos de oratoria, pues tenía mucha facilidad de palabra.

Cuando terminó la secundaria él se fue a Monterrey a estudiar, becado, al Tecnológico de Monterrey. Su familia era de escasos recursos y el tecnológico es muy caro.

Yo me fui a México a estudiar y después entré a trabajar en el Gobierno federal. Tras concluir sus estudios en el Tecnológico en Monterrey, Cavazos Lerma se fue a la Ciudad de México y él, de alguna manera, se conectó con el grupo de Salinas de Gortari antes de ser presidente, y al llegar a la presidencia de alguna manera lo apoyó para que fuera gobernador de Tamaulipas.

Por cierto, aquí me lo encontré cuando anduvo apoyando a Humberto Moreira a la gubernatura de Coahuila, claro que como enviado por el PRI nacional.

Otro de mis recuerdos es que en cierta ocasión que se encontraba en Matamoros Rigo Tovar. Me invitó a acompañarlo a Houston, donde vivían sus hermanos, ya que él, al igual que muchos mexicanos, acostumbraba ir a trabajar al otro lado, pues era de una familia de escasos recursos y vivían en una casita de madera humilde por el rumbo de un lago que está a la entrada de Matamoros viniendo de Reynosa. Después de esto, él y sus hermanos formaron un conjunto musical llamado Costa Azul y una de sus primeras grabaciones fue «Mi Matamoros querido», que pegó muy fuerte a nivel regional.

En ese tiempo ya me encontraba viviendo en México, en un edifico por la avenida Álvaro Obregón donde también vivía conmigo un hermano de Rigo que también era estudiante.

Un día nos llegó Rigo, porque supuestamente quería probar fortuna en la capital, y no tenía para pagar un hotel. Él lo único que llevaba eran unas grabaciones en unas cintas. Aunque ya era conocido en Matamoros, era un completo desconocido en la Ciudad de México, y fue entonces que sucedió lo increíble: llevó sus grabaciones a una disquera de México, y resultó que sí les gustó el tipo de sonido que traía, que era muy diferente a lo que se acostumbraba, y le dieron la oportunidad de que grabara una canción de las que él traía. Allí empezó lo increíble, yo en ese tiempo trabajaba en una dependencia del Gobierno federal que se encontraba por la calle Durango, en la colonia Roma, muy cerca a Álvaro Obregón, donde vivía. Recuerdo que un día, una de la secretarias de la oficina me dice: «oye Luis ya oíste a Rigo Tovar», porque resulta que desde su primera grabación, que se llamaba «Sentimiento de amor», se empezó a escuchar en todas las estaciones de radio de México, o sea, que pegó con mucha fuerza y de ahí en adelante yo ya no lo volví a ver, porque se fue para arriba muy rápido y la disquera le pagaba un hotel.

El mensaje es que, tanto Manuel Cavazos Lerma como Rigo Tovar eran de mi generación y éramos amigos. Ellos eran de la raza de Matamoros, gente de la clase media y que tenían un deseo de ser alguien, se puede decir también que tenían un sueño que se les cumplió. Nada más quisiera aclarar que los sueños no se realizan de forma mágica, sino que se tiene que poner de su parte al buscar lo que se desea, así se van presentando las oportunidades, y cuando eso sucede, uno debe estar cerca para aprovecharlas.

Alguna vez, Rigo me contó que conoció a José José, cuando ambos iniciaban sus carreras. Me decía que José José se tomaba unos tragos antes de su presentación, supuestamente para calmar los nervios, desgraciadamente esos tragos se convirtieron en adicción, perjudicándolo en los últimos años de su carrera. **E4**

*Cronista de Abasolo

Así pasa... ➸ Juan Latapí O.

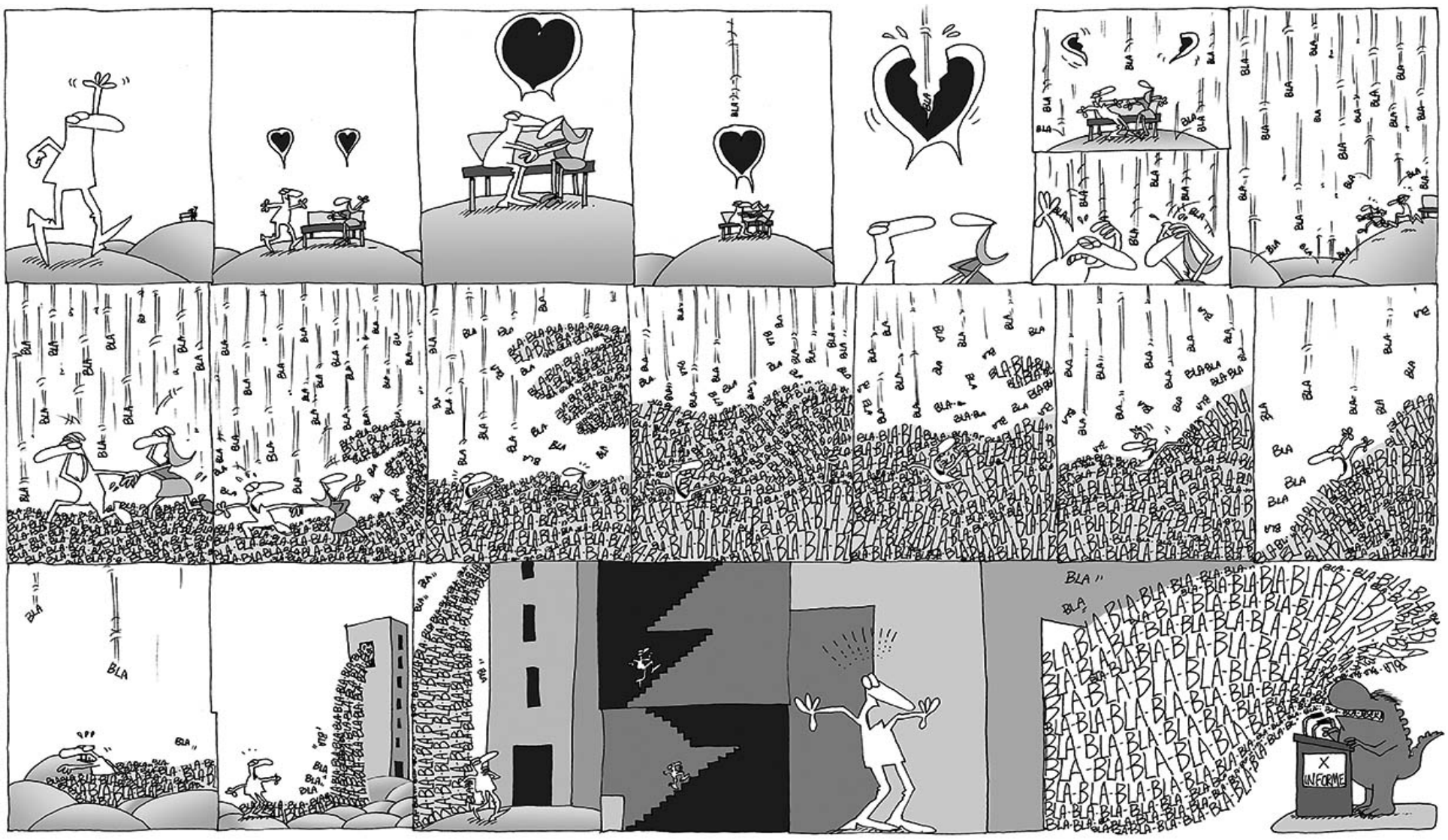

Ignacio Espinosa Solís
Médico especialista en medicina interna
dockiskesabe@msn.com

Desde Ucrania con terror

Este título es una parodia de aquella novela de espionaje, de Ian Fleming: *Desde Rusia con amor*, ambientada en la Guerra Fría de los 60 y llevada al cine con James Bond.

El siguiente texto es de uno de mis lectores de la página: *www.kiskesabe.com*, quien me escribió por el «guasapo» y me habló por teléfono desde Ucrania, república de la ex Unión Soviética, planteándome su problema, porque es un joven estudiante y trabajador ecuatoriano, radicado en Kiev, capital de Ucrania.

Textualmente me informó: «Buenos días Dr., encontré su número en la página *www.kiskesabe.com*, leyendo lo que escribe en el tema diabetes y hemoglobina glicosilada. Decidí comunicarme para que me oriente: todo comenzó el 19 de agosto, me diagnosticaron COVID con fiebre y síntomas respiratorios, recetaron ceftriaxona y dexametasona, y me dijeron que en una radiografía tenía una neumonía leve, pero no hubo necesidad de oxigenarme. Cambié de doctor, el cual me mandó unos análisis de sangre para ver cómo estaba mi neumonía, los resultados arrojaron muy altos, fuera del límite. Me recetó inyecciones por 7 días. El día 31 me ordena una prueba de hemoglobina glicosilada que arroja 8.4%, y me dice que debo ir donde la endocrinóloga, y ésta me dijo que era diabético. Me hizo prueba de azúcar en el dedo, salió en 90 mg y me recetó glucophage —metformina de 500 mg una al día y Thioctacid— y que comprara un glucómetro. Me dijo que ya soy diabético y que debía medirme el azúcar tres veces al día y a la siguiente semana. Además, me ordenó un examen que se llama Homa, me dijo que era normal. En ese tiempo estaba tomando metformina y el azúcar me salió en 3.8 milimoles que equivale a 68 miligramos en sangre y me espanté porque me bajaba el azúcar. La endocrinóloga me quitó la metformina. También me pidió una prueba de proteína C reactiva que salió en 114 mg xl. El examen de hemoglobina me lo hicieron mientras me indicaban medicamentos. Y la endocrinóloga ya me estaba tratando de nefropatía diabética con calcio y de neuropatía diabética con Thioctacid, y esto me provoca mucho miedo. Yo nunca he tenido elevaciones de azúcar antes de enfermarme de COVID. Por lo que me dijo la endocrinóloga ya llevo casi dos meses midiéndome el azúcar tres veces al día y ya me duelen los dedos y mi azúcar siempre sale normal y ahora está bajando. Tengo miedo de comer sobre todo lo dulce. Mi novia ya casi me deja porque no disfruto ninguna comida y solo quiero estar midiéndome el azúcar. Pero gracias a su página y a usted he cambiado mi forma de pensar, porque ya tengo dudas de que tenga diabetes, todos los días ando buscando información y leyendo los comentarios que le hace a otros pacientes empecé a encontrar más calma. Le agradezco que haya tomado mi llamada por teléfono y con su explicación ya decidí dejar el medicamento, dejar de medirme el azúcar».

Teóricamente, para el diagnóstico de la diabetes mellitus se puede utilizar cualquiera de los siguientes criterios, el primero es el más preciso:

1. Síntomas de diabetes más una glucemia casual medida en plasma venoso que sea igual o mayor a 200 mg/dl (11.1 mmol/l). Casual se define como cualquier hora del día sin relación con el tiempo transcurrido desde la última comida. Los síntomas clásicos de diabetes incluyen poliuria (mucha orina), polidipsia (mucha sed) y pérdida inexplicable de peso.

Nuestro joven en Ucrania, nunca presentó estos datos, por lo tanto la endocrinóloga no tiene argumentos sólidos para afirmar que hay diabetes.

2. Glucemia en ayunas, ocho horas sin comer, medida en plasma venoso igual o mayor a 126 mg/dl (7 mmol/l). La endocrinóloga solicitó la prueba Homa y a la vez se mide la cantidad de insulina (péptido C en ayunas) cuyos resultados los reportan normales, el resultado descarta diabetes.

3. Glucemia medida en plasma venoso que sea igual o mayor a 200 mg/ dl (11.1 mmol/l) dos horas después de una carga de glucosa durante una prueba de tolerancia oral a glucosa (PTOG). Esta prueba ya no se hizo porque no es necesaria cuando los requisitos 1 y 2 son normales.

4. Hemoglobina Glucosilada (HbA1c mayor o igual de 6,5 %). Pero, le solicitaron esta medición, la que reportan elevada y con este parámetro, la endocrinóloga certifica categóricamente que hay diabetes. Le expliqué al joven «enfermado» que, los requisitos 1 y 2 son los esenciales para certificar diabetes y que la hemoglobina glicosilada elevada, con azúcar e insulina en ayunas normales, no es académicamente válido afirmar diabetes.

Y lo insólito: sin diabetes aguda confirmada le prescriben thioctacid para neuropatía diabética, y calcio para insuficiencia renal, complicaciones que pueden presentarse, pero no necesariamente, unos 10 o 15 años después del inicio de la diabetes. ¿Guion de la película el satánico Dr. No de James Bond?

Para el diagnóstico en la persona asintomática, como nuestro protagonista, es esencial tener al menos un resultado adicional de glucemia igual o mayor a las cifras que se describen en los numerales 2 y 3. Si el nuevo resultado no logra confirmar la presencia de diabetes, es aconsejable hacer controles periódicos hasta que se aclare la situación. En estas circunstancias el clínico debe tener en consideración factores adicionales como edad, obesidad, historia familiar, comorbilidades, antes de tomar una decisión diagnóstica o terapéutica.

Nuestra endocrinóloga, allá por «las Ucranias», no cumplió con este requisito de un seguimiento analítico de la cifra de azúcar, en varias mediciones para verificar si el azúcar se eleva. Un dato aislado no es concluyente.

Tal parece que la guerra fría se calentó y se lleva a cabo en el ámbito médico, con la poderosa industria farmacéutica como el malo de la película y, de víctimas, personas sanas. ¿Dónde andará James Bond para que nos salve del satánico Dr. No?

LEA YATROGENIA: **WWW.KISKESABE.COM**

Ya hay candidato para el Gobierno de Coahuila

FÉLIX REOJAS

Manolo Jiménez, el alcalde de Saltillo será el próximo candidato para el Gobierno del Estado, con coalición o sin coalición, aunque los panistas y perredistas le apuestan a la coalición en busca de un hueso que les permita a los «bien portados» ser tomados en cuenta para el próximo gabinete que pueda conformar el futuro mandatario.

Entre ellos figuran dos: Mary Thelma Guajardo, fiel aliada de los tricolores en Coahuila a lo largo de los años; disciplinada y dispuesta a todo por no dejar esta cercanía con la ubre gubernamental y, por supuesto, Marcelo Torres Cofiño, quien sigue preocupado más por López Obrador que esta muy lejos de sus altavoces, en lugar de apurarse por el avance de su cuate Luis Fernando Salazar; quizá también tiene esperanza en aquel partido para volver a la palestra estatal. Nunca fue el líder del congreso que la oposición deseaba, le quedó grande, muy grande el rebaño legislativo y fuera de campaña solamente medio apoyó al Gobierno de Jorge Zermeño para guardar las apariencias, a pesar de ser una administración que trabajó con lo que pudo y hasta donde pudo. Luego entonces, Manolo y sus asesores ¿podrán confiar en ellos?

Sí con la perredista, pero no con el desteñido panista, que más bien trabaja como un oportunista chapulín.

Pero aún es muy temprano para hablar de esos temas, ¿no creen? Manolo ya cerró la tiendita, ya dijo que terminó de cumplir; aunque diciembre también cuenta. Esto es como la pelota, se termina hasta que caiga el *out* número 27, antes no.

Aunque nos deja la ciudad funcional, quienes rodean a Manolo lo aventaron a montar un toro bravo antes de tiempo, el 2 de enero hubiera sido más elegante. Él sabe que lo es, sin duda, entonces debió guardar las formas. Le roba cámara al gobernador y le roba cámara al Congreso y a los próximos alcaldes. Repito y así lo creo, no por una intención personal, sino por un asesoramiento intranquilo y temeroso. Luego entonces, el que pega primero pega dos veces.

Pero no debieron lanzar el «cumplimos» antes de tiempo, las vialidades están cada vez más congestionadas en las horas pico, la falta de señalamientos están provocando accidentes en muchas partes de Saltillo. Y eso también es seguridad. Si llegan los fríos deberá tener un plan quirúrgico para que no se desborden los albergues, y aunque nos duela a los ciudadanos, se debe imponer el reglamento de tránsito, mucha gente prefiere eso a que anden conductores como locos por las calles de la ciudad.

Definitivamente Manolo es un político bien intencionado, que sabe que la edad no tiene mayor importancia. Ahí está Samuel García en Nuevo León imponiendo un nuevo estilo de gobierno adecuado y adaptado a su personalidad. Eso es lo que deben hacer los que «cuidan a Manolo», darle un posicionamiento con base en su personalidad, porque la gente ya no sabe si es medio ranchero, si es medio fresa, si es estudioso o que es, ya el tiempo lo dirá.

la ciudad se mantuvo con buenos indicadores hasta el final de la administración de Jiménez Salinas, indicadores que la mayoría desconoce. Ya sea en los métodos utilizados, o en las mediciones reflejadas, pero aun así, Saltillo se ve ante los demás como una buena ciudad.

La ciudad que entregará Manolo a ChemaF tiene muchas áreas de oportunidad que seguramente el exrector ya las contempla. Ya solo queda lo que resta de diciembre, para empezar a observar el manejo que hará ChemaF de la ciudad, seguramente veremos muchos cambios y la gente espera que sean de fondo. **E4**

Universidad Autónoma de Coahuila | Facultad de Jurisprudencia | cig uadec coordinación de igualdad de género | DES | IEC | Comunidad San Alejo A.C.

DIPLOMADO EN

DIVERSIDAD SEXUAL Y DIGNIDAD HUMANA

Inscripciones:
5 al 14 de enero de 2022.

Fechas de pagos vía transferencia:
Del 10 al 14 de enero de 2022.

Los interesados deberán enviar copia de la documentación que se describe más adelante, al correo electrónico:
jurisprudencia20-23@uadec.edu.mx
Más información al tel. (844) 416·8616

Documentación requerida:
- Copia de identificación oficial.
- Constancia del último grado de estudios.
- Acta de nacimiento.
- Llenado de la solicitud de registro.
- Copia de comprobante de pago el cual se deberá realizar mediante transferencia:

Inicio Diplomado:
24 de enero de 2022.

Banco Banorte
Cuenta: 0669149711
Clabe: 072078006691497112

En Concepto llenar con el **nombre del diplomado seguido de los apellidos y el nombre del solicitante.**

Costo:
$12,000.00

Requisita el Programa de Becas.

MILENIO

DIARIO ®

periodismo con carácter

La plataforma más completa

Disfruta de los mejores contenidos en todas nuestras plataformas con la información más completa sobre los temas de actualidad.

TODA LA INFORMACIÓN HASTA LA PUERTA DE TU CASA O AL ALCANCE DE UN CLIC

55 1384 1010 | Milenio Promociones

Suscríbete a MILENIO llamando al **800 200 6453**
Envía un correo a **suscripciones@milenio.com**
o escanea el código Qr

GRUPO MILENIO®

RECINTOS

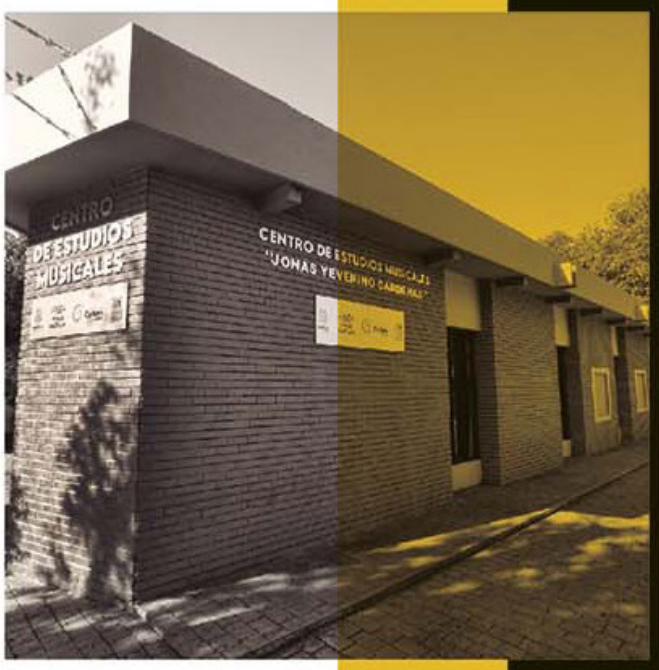

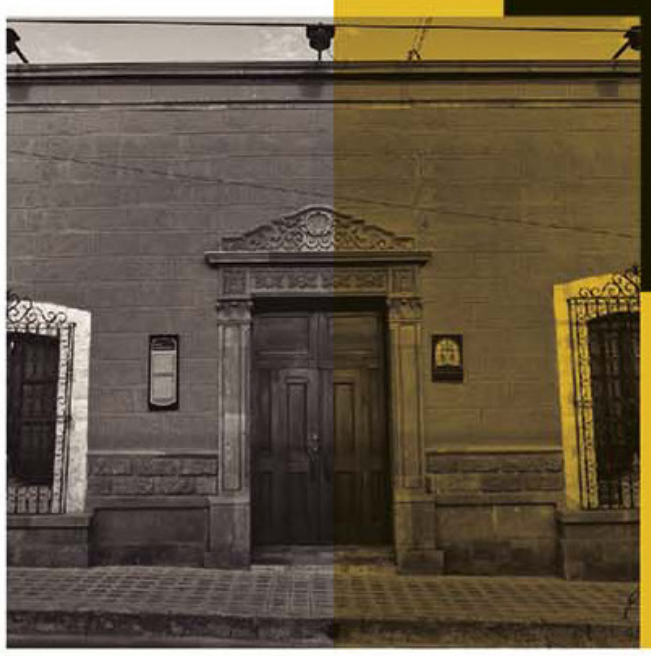

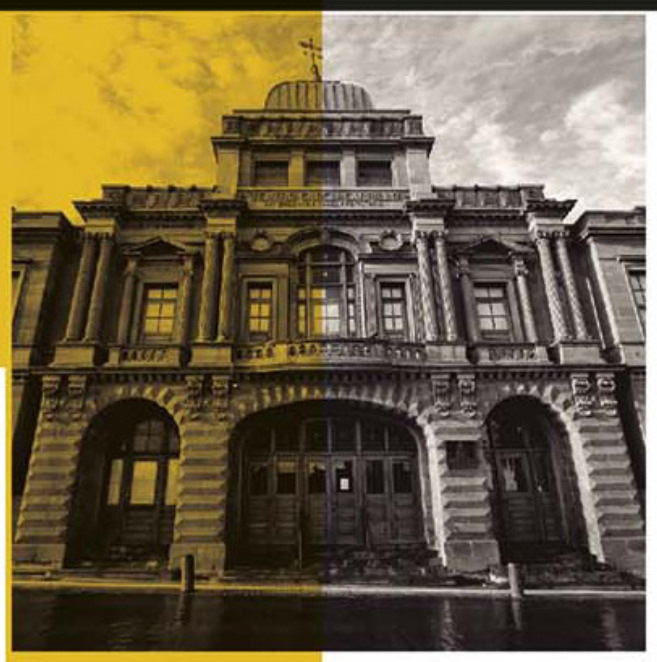

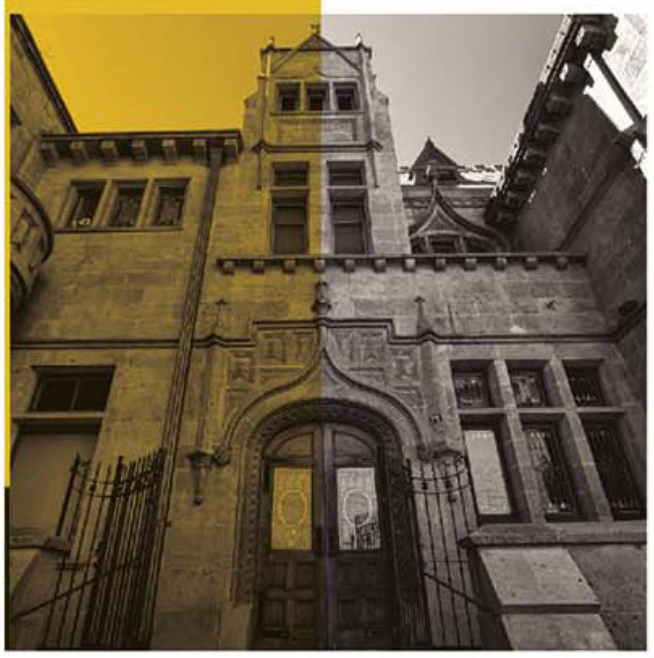

CENTRO CULTURAL
TEATRO GARCÍA CARRILLO

CENTRO CULTURAL
CASA PURCELL

MUSEO
RUBÉN HERRERA

CENTRO DE ESTUDIOS MUSICALES
"JONÁS YEVERINO CÁRDENAS"

MARTES A DOMINGO
10:00 A 18:00 HORAS
ENTRADA LIBRE

SALTILLO
Gobierno Municipal

TODOS por SALTILLO

Instituto Municipal de Cultura de Saltillo

Voluntariado LALA

Pequeñas acciones que generan cambio!

El **Voluntariado Lala** lo conforman colaboradores, familiares y amigos siempre dispuestos a **ayudar de manera entusiasta** a las causas con las que se comprometen como:

- **Reforestaciones**
- **Limpieza de espacios públicos, plazas, ríos, etc.**
- **Mantenimiento de escuelas**
- **Cuidado de la biodiversidad**
- **Apoyos en contingencias y emergencias**
- **Asistencia a grupos vulnerables**

Este programa se consolidó desde **2005**

desde entonces se han aplicado **553,576 horas**

4,207 voluntarios participan en promedio cada año.

- Programa Padrino
- Programa Adopta
- Colectas
- Navidad en el Campo
- Ruta de Fundación

Síguenos en
fundacionlala.org.mx

LA INFLUENZA Y EL COVID

NO SON LO MISMO

¡PERO LOS CUIDADOS SON SIMILARES!

UTILIZA CUBREBOCAS

RESPETA EL TIEMPO DE CUARENTENA

EVITA EXPONERTE A CAMBIOS BRUSCOS DE TEMPERATURA

CONSUME ALIMENTOS RICOS EN VITAMINA C

Y LO MÁS IMPORTANTE...

VACÚNATE

ESPECIALMENTE SI PERTENECES A UN GRUPO VULNERABLE DE LA POBLACIÓN.

ACUDE A TU UNIDAD DE SALUD Y PREGUNTA SOBRE LAS MEDIDAS DE PROTECCIÓN CONTRA LA INFLUENZA.

EMERGENCIAS 911

Con salud.. ¡Fuerte, Coahuila es!