ECONOMÍA
Litio, en el punto de mira de la 4T
PÁG. 8

BERRUETO/TORRES
- **La falta de formas**
- **Privilegiar la vida**

PÁGS. 14 y 20

POLÍTICA
¿Sucesión adelantada o sucesión pactada?
PÁG. 16

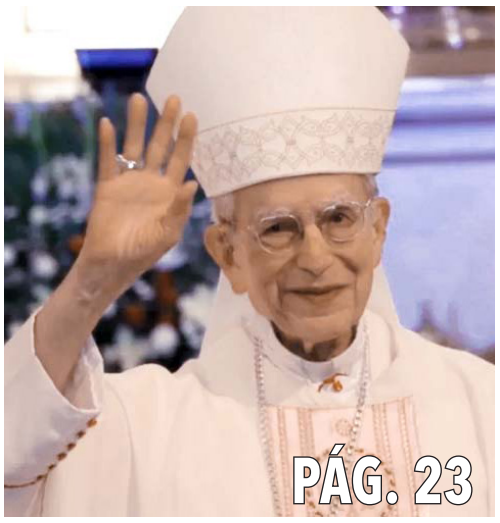
PÁG. 23

MEMORIA
Concluye vigilancia pastoral de don Francisco Villalobos

LA OTRA LECTURA
ESPACIO 4
Año XXVII • Número 685 • 8 al 21 de febrero de 2022 • $10

PERIODISTAS, EN EL UMBRAL DE LA MUERTE

DESDÉN e incompetencia

7 504022 146003

Universidad Autónoma de Coahuila

Contamos con carreras desde **MEDICINA** hasta **ARTES ESCÉNCIAS.**

Entra a www.uadec.mx da click en OFERTA ACADÉMICA

En el BIEN FINCAMOS *el* SABER

www.uadec.mx

Gracias por pagar tu predial

Aprovecha los **descuentos**

10%

Febrero

Participa en el **sorteo**

Permiso Secretaría de Gobernación: 20210229PS03

10 premios de $100,000.00 MXN a quien pague en enero de 2022
50 premios de $10,000.00 MXN a quien pague en enero o febrero de 2022
50 premios de $10,000.00 MXN a quien pague en enero, febrero o marzo de 2022

Saltillo

A LOS CUMPLIDOS

¡COAHUILA

sí los Premia!

Al pagar tus derechos de **control vehicular 2022**
y tus placas nuevas:

PARTICIPA PARA GANAR
GRANDES SORPRESAS

¡Consulta las promociones en

pagafacil.gob.mx!

Más información:
Administración Fiscal de Coahuila
070 844 539 4345

Estado
de Coahuila

Promoción válida hasta el 31 de marzo 2022. Permiso SEGOB 20210230PS05. Aplican restricciones.

EL CARTÓN ⊷ Monsi

EDITORIAL

¡No más!

Ningún gremio es agredido sistemática e impunemente debido a su oficio como el de los periodistas. Tampoco hay un sector tan indefenso frente al poder político y criminal —principales fuentes de la violencia en su contra— como el suyo. Por tanto, no pueden intimar ni ser amigos sin riesgo de convertirse en cómplices, pues son antítesis. El periodismo tiene por obligación buscar la verdad, denunciar al venal, al arbitrario, y demandar justicia; el poder, para conseguir sus fines, se vale del engaño, la mentira, flagrantes o embozados. La actividad del periodista llama la atención y se pondera cuando uno de ellos muere asesinado sin tomar en cuenta que representa la única defensa de la sociedad frente a los poderosos. Los partidos, los congresos y los tribunales, cotos de poder son el origen de la impunidad.

Cuando un periodista es abatido se incurre en el error de numerarlo cual si fuera una cosa. La estadística, sin embargo, jamás reflejará la gravedad del fenómeno, el drama familiar ni la zozobra de quienes arriesgan la vida por investigar e informar, muchas veces en condiciones adversas y sin garantías del Estado. Nadie puede permanecer impasible cuando un reportero es amenazado o muere asesinado. Es la libertad, la democracia, la justicia y la verdad contra quienes se atenta en un afán, casi siempre deliberado, de reducirlas o acabar con ellas. Los minutos de silencio son inútiles si se responden con silencios permanentes de las autoridades encargadas de prevenir, investigar y sancionar los ataques. Los «mecanismos de protección» solo sirven de fachada.

Cincuenta y cinco colegas fueron asesinados en 2021 a escala mundial. Es la cifra más baja en dos décadas (Reporteros Sin Fronteras), pero aun así «demasiados periodistas pagaron el precio máximo por sacar a la luz la verdad. (…) El mundo necesita más que nunca información independiente y objetiva», declara Audrey Azoulay, directora de la Unesco. La exministra de Cultura y Comunicación francesa pide «hacer más para garantizar que quienes trabajan incansablemente para proporcionarla puedan hacerlo sin miedo». La tarea corresponde a los Gobiernos, pues, como la propia Unesco denuncia, los crímenes contra periodistas en general no se castigan.

Pero mientras el número de víctimas declinó el año pasado, la cifra de compañeros en prisión se disparó a casi 500 en el mundo. El hecho de que dos de cada tres casos ocurran en naciones en las cuales no se libran guerras amerita una reflexión profunda y respuestas contundentes. Las regiones con mayor déficit de Estado de derecho y democracia es donde más periodistas son asesinados: 23 en Asia-Pacífico y 14 en América Latina y el Caribe, la mitad de ellos en México. Sin embargo, apenas en el primer mes del 2022, ya suman cuatro. Resulta moralmente imperdonable que un Gobierno progresista, como el de Andrés Manuel López Obrador, se desentienda de los periodistas, las mujeres, los activistas y otros grupos objeto de violencia permanente.

Los periodistas asesinados en nuestro país representan al sector más débil de la prensa. No son potentados ni figuras. Por lo mismo, pronto se les olvida. Es imperativo abandonar la indiferencia, formar un frente nacional, convocar un paro. Primero, para exigir garantías efectivas que permitan el ejercicio de una prensa libre; y segundo, para que el daño y las amenazas contra el gremio sean reparados y tengan consecuencias penales. En ese afán, *Espacio 4* publicará, a partir de este número, en la sección de Medios, un recuadro con los nombres de los compañeros caídos en el cumplimiento de su deber a lo largo del año. Será un recordatorio sobre la necesidad de preservar al periodismo, pues sin una prensa libre, independiente, vigorosa y crítica, todas las demás libertades están amenazadas. Y para los Gobiernos federal, estatales y municipales, un reproche por su desdén e incompetencia.

CONTENIDO 5

6 MESA REVUELTA
Loco o genio, los métodos de investigación de Jacobo Grinberg-Zylberbaum quebrantan los métodos científicos convencionales. Su pensamiento transdisciplinario serviría para romper fronteras mentales, sugiere Eduardo Caccia.

7 MEDIOS
La Suprema Corte de Justicia declaró inconstitucional la reforma a la Ley Federal de Telecomunicaciones y Radiodifusión y exige el restablecimiento de las atribuciones suspendidas al Instituto Federal de Telecomunicaciones. Concesionarios alegan que es un acto de censura.

8 ECONOMÍA
La explotación de litio llama la atención del Gobierno que mueve rápido los hilos para nacionalizar el llamado «oro blanco». Al menos 82 puntos con reservas potenciales ya han sido descubiertos en México, entre ellos el más grande del mundo, en Bacadéhuachi, Sonora, que Felipe Calderón sirvió en bandeja de plata a una empresa canadiense.

11 LUCES Y SOMBRAS
El Centro de Investigación y Seguridad Nacional usó el *software* Pegasus para vigilar a opositores, empresarios, periodistas y defensores de derechos humanos. La Fiscalía General de la República apunta al exdirector del organismo, Eugenio Ímaz, como responsable del espionaje.

12 JUSTICIA
Ni la alternancia en el poder, ni la creación de mecanismos de protección, ni las protestas del gremio en demanda de garantías para ejercer su trabajo han frenado el asesinato de cuatro periodistas y agresiones contra una actividad sin la cual la libertad, la democracia y la justicia no tendrían sustento.

16 POLÍTICA
La elección de 2023 será la madre de todas las batallas. Coahuila es uno de los pocos estados (tres) donde no ha habido alternancia. Riquelme mueve piezas y ajusta la maquinaria para una virtual alianza PRI-PAN. No desea ser el primer gobernador en entregar el cargo a un partido opositor. Sin embargo, Morena, en votos, le pisa los talones.

21 EL PEZ EN EL AGUA
Sección cultural

FIRMAS

6 EDUARDO CACCIA
6 JUAN ANTONIO GARCÍA VILLA
10 ESTHER QUINTANA SALINAS
14 MARCOS DURÁN FLORES
14 FEDERICO BERRUETO
15 ROSA ESTHER BELTRÁN
18 GERARDO HERNÁNDEZ G.
19 EDGAR LONDON
19 ABRAHAM ÁLVAREZ
20 JAIME TORRES MENDOZA
20 CARLOS AGUILAR
21 ANA CRISTINA RAMÍREZ
22 LUISA CUETO
24 DAVID BRONDO
26 FRANCISCO AGUIRRE
27 SERGIO ARÉVALO
27 J. ALFREDO REYES
28 JUAN LATAPÍ O.
29 IGNACIO ESPINOSA
29 ALEJANDRO TOVAR

Eduardo Caccia
Empresario, escritor y editorialista
@eduardo_caccia

Pensamiento Grinberg

Jacobo Grinberg-Zylberbaum, mexicano, desapareció misteriosamente a finales de 1994. A sus 47 años había publicado medio centenar de libros sobre sus observaciones como psicólogo y neurofisiólogo. Motivado por descubrir cómo percibimos la realidad, tuvo la osadía de transgredir los cánones científicos para mezclar la neurofisiología, la mecánica cuántica, con estudios chamánicos y místicos, brujería, meditación, telepatía y más, lo que le valió el desprecio de una parte de la comunidad científica mexicana. Sobre sus observaciones y para explicar su pensamiento disruptivo, escribió: «…me han obligado a revisar, vivir y explorar áreas del conocimiento humano que en apariencia son disímiles e incluso contradictorias entre sí, pero a la luz de la pregunta que me planteé, me han parecido complementarias y mutuamente enriquecedoras…».

Loco para algunos, genio para otros, los trabajos de Grinberg escapan a mi comprensión y al alcance de este escrito. Como creyente en la convergencia e integración de pensamientos y disciplinas, me resulta enriquecedor el caso. A diferencia de lo interdisciplinario: suma de datos, métodos, herramientas, conceptos y teorías de dos o más disciplinas, y de lo multidisciplinario: yuxtaposición de diferentes disciplinas sin necesariamente integrar hallazgos, el pensamiento de Grinberg es transdisciplinario: cruza las fronteras de diferentes dominios y desarrolla un nuevo marco teórico integrando todo bajo una nueva forma. Así nació su Teoría Sintérgica (lo más parecido que he escuchado a The Matrix, propone que existe un continuo espacio de energía y que el humano común sólo puede percibir una parte de éste). Al rigor científico le cuesta trabajo aceptar la ruptura de fronteras y paradigmas, quizá eso explique por qué tantos descubrimientos y postulados han sido denostados en su momento y aplaudidos después.

Alfred Wegener propuso —en los inicios del siglo XX— que los continentes se mueven despacio. Los científicos de la época lo rechazaron. En 1960 se aceptó que estaba en lo correcto. Ignaz Semmelweis publicó algo descabellado para su época: lavarse las manos salva vidas. Instó a sus colegas a limpiar sus manos antes de tocar pacientes. No conoció los gérmenes y no pudo fundamentar su observación. Se deprimió y fue enviado a un asilo para enfermos mentales, donde murió. Gregorio Mendel fue precursor de la genética, su trabajo se reconoció 34 años después de haber sido publicado. Nicolás Copérnico fue ridiculizado, perseguido, enjuiciado y condenado por el Santo Oficio, por afirmar que los planetas giran alrededor del Sol, no de la Tierra. 359 años después, la Iglesia Católica oficialmente aceptó que el polaco estaba en lo correcto. Amedeo Avogadro formuló una teoría sobre el número de moléculas contenidas en un gas bajo ciertas condiciones, fue rechazado por la comunidad científica; 14 años después de su muerte se aceptó su teoría. Johannes Kepler postuló que las órbitas de los planetas no eran circulares sino elípticas. Fue ignorado. Años después, su aportación fue la base para los trabajos de Isaac Newton.

Tal parece que a los seres humanos nos cuesta mucho trabajo aceptar lo que reta los convencionalismos de cada época. La antropología, como he mencionado antes, se abre espacio en el mundo de los negocios aportando valor a las empresas, no sin ser vista con recelo por algunos. Las universidades no fomentan un pensamiento transdiciplinario, en el mejor de los casos es inter o multidisciplinario. Nos da miedo cruzar las fronteras. Hasta que alguien se anima y le llueven críticas, como Jacobo Grinberg.

Las pesquisas sobre la desaparición del científico mexicano, investigador y profesor de la UNAM arrojaron una sutil línea de investigación: la colaboración secreta de Grinberg con el gobierno de Estados Unidos. En el 2017 la CIA desclasificó millones de documentos, entre ellos uno relativo al proyecto Stargate, donde se menciona a Grinberg y sus trabajos sobre telepatía, visión remota y telequinesis. Tal vez algún día conozcamos qué pasó con el hombre que quedó atrapado en un «no-lugar»: era un chamán para los científicos, y un científico para los chamanes.

Si queremos respuestas, fomentemos la ruptura de fronteras mentales: el pensamiento transdisciplinario. Grinberg lo sabe, donde esté.

FUENTE: ***REFORMA***

Juan Antonio García Villa
Político y editorialista
jagarciav@yahoo.com.mx

¿De dónde sacaron semejante iniciativa?

A mediados del pasado mes de enero dieron inicio las sesiones legislativas denominadas de «Parlamento Abierto». En el caso, sobre la iniciativa presidencial de reforma constitucional en materia de energía eléctrica. El lunes 17 del mes citado fue el acto inaugural llevado a cabo por la Junta de Coordinación Política de la Cámara de Diputados, con la asistencia de los gobernadores que aceptaron la invitación a estar presentes, prácticamente sólo de Morena.

El programa comprende adicionalmente la realización de dieciséis sesiones, entre el propio día 17 de enero por la tarde y el próximo 15 de febrero, ante los integrantes de la Junta de Coordinación Política y legisladores integrantes de las comisiones de dictamen a las que la referida iniciativa presidencial fue turnada.

El número de sesiones (pudieran entenderse como foros, mesas de trabajo o reuniones de audiencia pública) parece un número suficiente: 16. Lo que no resulta pertinente o procedente es la temática programada. Como que es inconducente, que en apariencia lleva a ningún lado. Aparentan ser temas sueltos, inconexos, sin hilo conductor para iluminar debidamente los aspectos sustantivos planteados en la iniciativa de reformas a la Constitución. Como que falta al menos una sesión final, de carácter general, en la que se realice una evaluación de conjunto de las diversas aportaciones recibidas (técnicas, jurídicas, en las materias ambiental y económica, entre otras), para que el ejercicio resulte positivo y no sólo pérdida de tiempo.

Veamos un punto en el orden jurídico, específicamente constitucional:

Desde 1960 y hasta antes de la reforma energética de 2013 impulsada por el anterior Gobierno, un pasaje del sexto párrafo del artículo 27 la Constitución decía: «Corresponde exclusivamente a la Nación generar, conducir, transformar, distribuir y abastecer energía eléctrica que tenga por objeto la prestación del servicio público. En esta materia no se otorgarán concesiones a los particulares y la nación aprovechará los bienes y recursos naturales que se requieran para dicho fin».

Del anterior texto se entendía, con toda claridad, que sólo correspondía en forma exclusiva a la Nación (es decir, al estado) el desarrollo de las diversas actividades relativas a la industria de energía eléctrica, desde su producción hasta el suministro a los consumidores, sólo cuando se tratara de la prestación de servicio público, que era lo único que estaba vedado a los particulares. Caso contrario, no.

Luego la reforma de 2013 excluyó la generación de electricidad como actividad exclusiva del estado, por lo que hoy es posible que sea producida por los particulares, aun cuando esa energía eléctrica tenga como destino la prestación de servicio público.

Ahora la iniciativa presidencial propone que ese pasaje constitucional diga: «Corresponde exclusivamente a la Nación el área estratégica de la electricidad, consistente en generar, conducir, transformar, distribuir y abastecer energía eléctrica. La Nación aprovechará los bienes y recursos naturales que se requieran para dichos fines».

Nótese que ahora se propone eliminar totalmente a los particulares de la producción de energía eléctrica, tenga ésta como destino la prestación de servicio público, o no. En consecuencia, la regresión tiene tintes francamente cavernarios.

Peor todavía, en el Segundo Transitorio de la reforma constitucional se propone que «La CFE desarrollará el despacho… por lo menos en el 54 por ciento de la energía requerida por el país, y de las centrales eléctricas del sector privado hasta en el 46 por ciento requerida…».

Mayor confusión no puede haber. Se trata de un verdadero galimatías. Si en su articulado se propone que la Constitución elimine a los particulares de la producción de energía eléctrica, sea ésta para servicio público o no, ¿cómo es que en una disposición transitoria se propone lo contrario? Y aun se indica en qué proporción ¡hasta en el 46%! de lo que se requiera podrá ser producido por los particulares. ¿Entonces, podrán o no, los particulares, generar energía eléctrica?

Por cierto, ¿de qué chistera y cómo salió ese porcentaje? Francamente todo esto es de locura.

Publicación catorcenal de Espacio Editorial Coahuilense SA de CV, impreso en sus talleres.

DIRECTORIO

DIRECTOR GENERAL
Gerardo Hernández G.

COORDINADOR EDITORIAL
Edgar London

EDICIÓN
Javier Mariscal

DISEÑO
Alicia Farías

CORRECCIÓN
José Pedro Ramírez

CARICATURISTA
Monsi

CONSEJO EDITORIAL
Jaime Torres Mendoza
Renata Chapa
Rosa Esther Beltrán
Esther Quintana

PRODUCCIÓN
Ernesto Hernández
Gerardo Hernández

VENTAS
(844) 416-7913
(844) 416-6437

CORREO ELECTRÓNICO
espacioeditorial@gmail.com

DIRECCIÓN
Chihuahua 506
Colonia República Poniente
Saltillo, Coahuila
CP 25265

Registro ante la Dirección de Reservas de Derechos de Autor:
04-2008-071720051700-102. SEP

CONCESIONARIOS YA NO PODRÁN EMITIR CÓDIGOS DE ÉTICA ELABORADOS A MODO

Nuevo revés de la Corte a Cámara de Radio y TV

El restablecimiento de atribuciones suspendidas al IFT busca garantizar los derechos de las audiencias. Representantes de la industria de la radio y televisión alegan que, en realidad, se trata de un acto de censura

EDGAR LONDON

La Cámara Nacional de la Industria de Radio y Televisión (CIRT) sufrió un duro revés luego que el 19 de enero la Primera Sala de la Suprema Corte de Justicia (SCJN) declarara inconstitucional la reforma del 31 de octubre de 2017 a la Ley Federal de Telecomunicaciones y Radiodifusión (LFTR) gracias a la cual se descartaban regulaciones que dificultan la labor comunicativa de los medios audiovisuales. Específicamente la obligación de distinguir entre información y opinión cuando se presenta o discute una noticia.

«Se trata de una obligación de imposible cumplimiento en la realidad y que va en contra del más elemental sentido común. La libertad de expresión de los medios de comunicación y de sus comunicadores es la que les permite entreverar noticia y opinión; decidir la agilidad con la que se hace uso la comunicación; el derecho a la libertad editorial y el momento y la forma en que se utiliza», señalan representantes de la CIRT.

Entre los cambios más significativos que se impusieron a la LFTR y que ahora fueron invalidados por la SCJN se encuentran:

- La supresión de facultades en materia de protección de audiencias al Instituto Federal de Telecomunicaciones (IFT).
- Someter la emisión de los códigos de ética y defensores a un sistema de autorregulación que dependa de los concesionarios.
- Un Defensor de la Audiencia sin reglas o reglas que fueron puestas por los mismos concesionarios.
- Aumentar las facultades en materia de clasificación de contenidos a la Secretaría de Gobernación.

La SCJN advirtió que el IFT tiene la facultad constitucional de regular lo relativo a derechos de las audiencias. En cambio, los concesionarios —al ser empresas con fines comerciales e intereses económicos particulares— pueden incurrir en prácticas que convengan a sus propios intereses en detrimento del público al que se dirigen. «Por tanto, al margen de su buena voluntad y del compromiso que puedan tener para salvaguardar los derechos de las audiencias, delegarles la facultad de su regulación podría provocar la emisión de normas con un sesgo económico y parcial», explicó el máximo tribunal.

Los empresarios se mostraron inconformes con el fallo y aseguran que se trata de un ejercicio de censura.

«Dicha sentencia es un ataque directo e inusitado a la libertad de expresión en México, al ordenar que en cualquier contenido de las estaciones de radio y televisión del país se deba diferenciar entre información noticiosa y la opinión de quien la comunica», plantearon en un pronunciamiento.

La CIRT expone que atenerse a las disposiciones emitidas por el IFT en materia de protección de audiencias pone en riesgo la permanencia de programas noticiosos y aquellas notas informativas en que terceros no distinguen entre información y opinión. **E4**

Restaura orden Primera Sala de la SCJN:

- Declaró inconstitucional la reforma a la Ley Federal de Telecomunicaciones y Radiodifusión (LFTR) que derogó los Lineamentos sobre Derechos de las Audiencias que había dictado el Instituto Federal de Telecomunicaciones (IFT).
- Estableció que los programas de radio y televisión tienen que distinguir claramente entre información y opinión, y los derechos de las audiencias no pueden estar sujetos a códigos de ética emitidos libremente por las empresas del sector.
- Una vez notificada la sentencia, el Congreso de la Unión tendrá 60 días hábiles para derogar la reforma y restablecer todas las atribuciones que le quitó al IFT.

«Estamos frente a un gran retroceso en la libertad de información y de expresión, probablemente el más grave de los últimos 45 años. La CIRT y los comunicadores de sus más de mil 400 estaciones de radio y televisión afiliadas refrendan su compromiso con la audiencia de que darán la batalla para no ser censurados».

Cámara Nacional de la Industria de Radio y Televisión

«Todo informador, en su calidad de intermediario de la programación que difunde, debe cumplir con el deber de que la información divulgada sea, por un lado, veraz y, por otro, imparcial».

Suprema Corte de Justicia

NO MÁS MINUTOS DE SILENCIO ¡JUSTICIA, YA!

4

Periodistas caídos en enero de 2022

■ José Luis Gamboa (45 años, † 15.01.22). Veracruz. Dirigía el medio digital *Inforegio*.

■ Margarito Martínez (49 años, † 17.01.22). Tijuana. Reportero y fotógrafo independiente; *fixer* para medios extranjeros.

■ Lourdes Maldonado (68 años, † 23.01.22). Colaboradora de diferentes medios. Tijuana. Escribía sobre política y corrupción.

■ Roberto Toledo (55 años, † 31.01.22). Zitácuaro, Michoacán. *Monitor Michoacán*. Trataba temas de corrupción del poder en su municipio.

EL DEPÓSITO MÁS GRANDE DEL MUNDO ESTÁ EN MÉXICO; FELIPE CALDERÓN LO CONCESIONÓ

Litio, la riqueza ignorada, en el punto de mira de la 4T; nacionalizar, la meta

El proyecto de Bacadéhuachi, Sonora, produciría más de mil 200 millones de dólares anuales a empresas extranjeras, y solo 7 millones de pesos al erario por concepto de impuestos y derechos de aprovechamiento. El país cuenta con 82 reservas potenciales, incluidas dos en Coahuila

En México, el sector minero genera 379 mil empleos directos y más de 2 millones de puestos indirectos, según datos de la industria. López Obrador mantiene firme su decisión de no otorgar concesiones en lo que resta de su mandato.

¿Qué recursos son los que más se extraen en territorio nacional?

México es uno de los principales productores de 16 minerales de todo el planeta. La plata es el primero, del cual nuestro país es el mayor productor a nivel mundial.

Los que más se extraen:

Mineral	%	Uso
Plata	23	Joyería y otros
Celestita	18	Industria de armas
Fluorita	17	Industria del acero

Estos tres minerales superan la mitad de las toneladas que se extrajeron en 2019.

Sin embargo, la cantidad no siempre es calidad. Esto porque los minerales que más dinero dejaron a México (o a mineras extranjeras) fueron:

Mineral	%
Oro	27
Cobre	24
Plata	16

Que representaron el 67% de todo el dinero obtenido por la minería.

Fuente: Camimex

Hasta 2019, en México había un total de **24 mil 066** concesiones en el país, que representaban el **8.59%** del territorio nacional.

Para darnos una idea de la importancia de este sector para la economía nacional, representó el **2.4%** del PIB en 2020; además, contribuyó con **18 mil 737** mdd en divisas y generó un aporte de **23 mil 810** mdp por concepto de ISR.

JAVIER MARISCAL

Con el rechazo a otorgar nuevas concesiones para explotar yacimientos minerales, el presidente Andrés Manuel López Obrador (AMLO) extiende su narrativa de «soberanía nacional» sobre la minería, uno de los sectores más conflictivos en este país, y aunque el interés proteccionista abarca toda esta industria, un nuevo conflicto se centra en la intención de control estatal sobre la explotación de un metal en particular: el litio, cuyos depósitos colocan a México entre los 10 países con más reservas probadas del mundo, y del cual el Gobierno anunció que ha iniciado un proceso de nacionalización. El hecho supone la cancelación y bloqueo de proyectos de inversión no maduros en concesiones otorgadas desde Gobiernos anteriores y, «si el Legislativo lo rechaza —dijo el mandatario—, será visto como traición a la patria».

La propuesta se plantea tras confirmarse que en Bacadéhuachi, un municipio de Sonora, según la compañía Mining Technology, se ubica el yacimiento de litio en roca más grande del mundo. Metal calificado en el mercado internacional como estratégico para el fortalecimiento de las «economías verdes», al cual se le empezó a denominar «el petróleo del futuro».

Bacadéhuachi se ubica en una región recordada, tristemente, por la masacre de una familia —los LeBarón— a manos del crimen organizado. En esa zona no suelen verse coches eléctricos y la señal de los teléfonos digitales es inestable; pero eso podría cambiar a mediano plazo. A mil 400 kilómetros de allí, del otro lado de la frontera, se asienta Tesla Motors, la fábrica de autos eléctricos más grande del mundo, cuyas unidades requieren baterías que ocupan 10 mil veces más litio que un teléfono celular, hecho que vincula el interés de esta empresa con el de las grandes mineras internacionales para acaparar la explotación de este metal.

Hay un problema. Hace una década, durante el Gobierno de Felipe Calderón se otorgó una concesión minera a Bacanora Lithium, empresa que adquirió de un particular los derechos de explotación de más de 3 mil hectáreas en Bacadéhuachi.

Para la cesión de derechos, según documentos de la empresa, desembolsó aproximadamente 7 millones de pesos, un precio de ganga para hacerse con el control de lo que a la postre se reveló como el más grande de yacimiento de litio en México, proyecto que, estima la minera, le dejará ingresos iniciales por más de mil 200 millones de dólares al año (*La Jornada*, 11.0421).

NACIONALIZACIÓN

Durante la visita histórica a México a finales de marzo de 2021, el presidente de Bolivia, Luis Alberto Arce, señaló que «detrás del golpe de Estado de 2019 en su país estuvo la industria de los coches eléctricos». Dijo que el «oro blanco» (litio), que también abunda en México, era el objetivo de los patrocinadores de ese golpe.

«En las redes sociales, una declaración de Elon Musk, alto ejecutivo de Tesla, decía que ellos harán golpe de Estado allá donde sea necesario. Eso nos dejó absolutamente claro que detrás de todo lo ocurrido estaba el control económico del litio boliviano», expresó. La nación sudamericana había nacionalizado los recursos de litio del salar de Uyuni en 2008, cuando Evo Morales cumplía dos años en el poder. Incluso el propio expresidente Morales ya había recomendado al Gobierno de López Obrador apropiarse del control de la producción de litio como recurso natural para convertir a Latinoamérica en potencia de este ramo industrial.

«La industria del litio debe estar en manos del estado y no de privados, porque esa es nuestra experiencia y quisiéramos compartirla a través de un grupo técnico», dijo Morales en una conferencia de prensa realizada para agradecer al pueblo de México por haberle dado asilo político en diciembre de 2019.

AMLO tomó el consejo; dijo que se revisarán las concesiones otorgadas para la extracción de este recurso en el país, «porque se analiza participar de manera más importante en su explotación». La revisión condujo a la detección de al menos 82 puntos del país con reservas potenciales, incluido Bacadéhuachi, que como yacimiento es el depósito más grande del planeta, con 243.8 millones de toneladas de litio, y contribuye a colocar a este país en la novena posición mundial por reservas acumuladas.

A través de la iniciativa de reforma eléctrica enviada por el Ejecutivo al Congreso, el litio fue calificado como «mineral estra-

tégico para el país y propiedad de la nación, cuya explotación queda reservada al Estado», por lo cual, al margen de las facultades que daría la reforma a la CFE, si se aprueba, ya en el proyecto destaca la propuesta para crear una Cámara Nacional del Litio y la exploración, explotación y comercialización exclusiva de este metal por parte del Gobierno de México. Pero en la propuesta aun se plantea respetar al menos ocho proyectos —incluido Bacadéhuachi— que han avanzado en su desarrollo, mientras cumplan con lo que la ley establece.

Comparada con la expropiación petrolera, la iniciativa mexicana presenta como caso de éxito el de Bolivia, que sustentó su crecimiento económico del producto interno bruto en la nacionalización de este elemento.

Otro canal de nacionalización lo construye el grupo de senadores de Morena. El senador Alejandro Armenta Mier presentó en noviembre de 2021 una iniciativa para reformar el artículo 27 de la Constitución, a fin de considerar al litio como propiedad exclusiva de la nación y una fuente de energía estratégica para el desarrollo de nuestro país. También implicaría cambios a la Ley Minera vigente.

La concesión de Bacadéhuachi se otorgó a Bacanora cuando pertenecía a inversionistas canadienses, chinos y japoneses; luego los canadienses vendieron a ingleses, quienes ahora estarían en negociación para ceder sus derechos a los chinos. Aunque la empresa sostiene el proceso de desarrollo de infraestructura y cumple con lo que la ley le exige, el Gobierno mexicano podría aprovechar el jaloneo interno entre inversionistas para cancelar la concesión.

En la mañanera del 1 de febrero, López Obrador aseguró que la explotación de litio en el país no será ni para China ni para Rusia ni para Estados Unidos. «Acaba de darse el caso de que ese Instituto —la Comisión Federal de Competencia (Cofece)—, "autónomo" entre comillas, porque son autónomos del pueblo no del dinero o de los hombres del dinero (…) permitió que una empresa china comprara la concesión de la empresa minera de Bacanora, en Sonora, donde hay litio, cuando estamos planteando que el litio es de México, es un mineral estratégico. Imagínense», expuso.

«Ahora resulta que estas instituciones —advirtió—, tienen más poder que el Ejecutivo, y pueden entregar bienes estratégicos a extranjeros... ¿Y nuestra soberanía, y la defensa de recursos estratégicos dónde queda? Eso acaba de pasar hace un mes, antes de que terminara o estaba por terminar el periodo de la presidenta (de la Cofece, Brenda Gisela Hernández Ramírez), supuestamente muy recta y estricta», dijo y explicó que se enteró de esta decisión de la Cofece porque «andamos pendientes» y señaló que en el tema del Litio están de por medio, «los bienes de la nación».

Por primera vez el mandatario aceptó que ha recibido reclamos de Estados Unidos. «¿Cómo el litio se va a entregar a potencias extranjeras? ¿Cómo nos vamos a meter nosotros en una guerra comercial? Porque no estamos hablando del carbón, es litio, para qué nos metemos nosotros en eso. Claro que ya hubo reclamo de Estados Unidos».

Meses atrás (7.10.21), ya lo había enfatizado: «Adelanto, para que no se hagan ilusiones, que si hay un acto de traición a la patria y no se aprueba que el litio esté en manos de la nación, de todas maneras, vamos a negar cualquier solicitud de concesión para extraer ese metal».

Puntualizó que su Gobierno no quiere confrontación con nadie, solo defender lo que es del país y su autonomía. «Porque no nos conviene, pero eso es lo que han hecho estos órganos autónomos, todo el modelo que implementaron para el saqueo, para someter al Gobierno», criticó.

De cara a las propuestas nacionalizadoras de México, cuatro senadores demócratas del Congreso de Estados Unidos insistieron al presidente Joe Biden para que fije y sostenga postura contra la intención del Gobierno mexicano. Bob Menendez, Jeff Merkley, Tim Kaine y Brian Schatz advierten que prohibir la participación de iniciativa privada en la explotación de litio en México atenta contra la seguridad industrial de su país y violaría parte de los compromisos del tratado comercial de Norteamérica.

PRECIOS Y PRODUCCIÓN

En México no ha iniciado formalmente la explotación de litio, porque básicamente sigue en la etapa de exploración y comprobación de reservas. No obstante, a medida que despega el mercado de vehículos eléctricos, la demanda mundial de este metal se dispara cada vez más. Ya superó la oferta por primera vez en 2021, según S&P Global, y se prevé que el déficit se amplíe.

Hasta ahora, según Trading Economics, los precios del carbonato de litio transportado por mar han aumentado la friolera de 437% desde el inicio de 2021 (a 42 mil dólares por tonelada), mientras el hidróxido de litio subió 254% en el mismo período (a 30 mil dólares). Aunque la crisis sanitaria y económica causada por la pandemia impacta en el mercado, se espera que el precio y la demanda sigan aumentando de la mano de la industria tecnológica.

Solo en la megafábrica de Tesla, Estados Unidos, se producen al día más de 3 mil baterías que contienen alrededor de 13 kilos de este metal cada una. Proyecciones de la fábrica apuntan a que necesitará 24 mil toneladas de litio al año para dar salida a su producción.

Con la entrada en vigor del tratado comercial de México con Estados Unidos y Canadá, la explotación del litio cobra mayor relevancia, ya que se debe asegurar una cadena de suministro en Norteamérica. Bajo este tratado comercial, los coches fabricados en la región deberán tener al menos un 75% de componentes producidos localmente para poder comercializarlos libres de aranceles. Esto incluye a las baterías de litio, lo que refuerza la posibilidad de convertirse en un negocio rentable para México.

¿ENERGÍAS LIMPIAS?

La apuesta por el potencial del litio está vinculada a la creciente preocupación global por los efectos del cambio climático, y la necesidad de reemplazar progresivamente a los combustibles fósiles como núcleo de los sistemas energéticos.

Según la Agencia Internacional de Energía, la demanda de litio deberá multiplicarse por 40 en 20 años para satisfacer la demanda de una economía que dependerá más de las baterías que en la actualidad. En este momento Australia, China y Chile son los principales productores del mundo, y S&P proyecta que la oferta global en 2022 será un 55% más alta que en 2020.

Los inversores mundiales ya inyectan sus recursos en la búsqueda de nuevos yacimientos, pero no todo es dinero, hay otro problema: la producción de litio hoy en día consume mucha agua — en promedio se requieren de 1.5 a 2 millones de litros de agua para extraer una tonelada de litio—, algo que en la zona de Bacadéhuachi, Sonora, no abunda; además, su explotación implica el mismo tipo de prácticas mineras destructivas que se han utilizado durante mucho tiempo para el carbón.

Aunque el litio es una de las alternativas con más futuro en energías limpias, al igual que ocurre con las metas de reducción de emisión de gases de efecto invernadero, la distancia entre la realidad y las ambiciones es amplia. Por un lado, según declaraciones del director de Desarrollo Sostenible de la Comisión Económica para América Latina y el Caribe, José Luis Samaniego, la demanda de baterías de litio debería aumentar en el mundo en 1,200% para evitar el incremento de dos grados en la temperatura del planeta. Una de las limitaciones que tiene esta nueva industria es su reciclaje, pues el proceso de purificación del litio es más costoso que extraer y producir nuevo metal, porque los sistemas de recuperación aún son ineficaces.

Por otro lado, que los coches eléctricos no emitan gases no quiere decir que la obtención del litio como fuente de energía sea necesariamente limpia. La explotación de yacimientos en roca se parece más a la minería a cielo abierto que a la extracción en salares. Aunque, en comparación con los salares, el tiempo de producción es mucho más reducido, el concentrado se mezcla con ácido sulfúrico para obtener el litio.

Por una tonelada de litio producida de esta manera, se generan ocho toneladas de residuos, según análisis de la Universidad de Cuyo, en Argentina, institución que concluye que «si bien es necesaria una transición energética por la emergencia climática que vivimos, eso no debe hacerse a cualquier precio. Si los procesos para extraer el mineral siguen siendo contaminantes y las mineras violan los derechos de las comunidades, no habrá progreso, todo será solamente "maquillaje verde"». **E4**

Detectan «petróleo del futuro» en Coahuila

Entre varias entidades del país, Coahuila es una de las que cuentan con potencial de explotación de litio, el llamado «petróleo del futuro», producto minero que podría convertir a México en uno de los exportadores más importantes del mundo, aunque no se ha cuantificado aún el volumen de los yacimientos a escala nacional.

Por lo que se expone en el reporte del Senado «Regulación del litio. Propuestas y comparativa internacional», realizado por Juan Pablo Aguirre, en Coahuila se ubican yacimientos en el municipio lagunero de San Pedro de las Colonias, además de Sierra Mojada. En cuanto a entidades federativas, el informe señala que son cinco las que cuentan con reservas de litio: Coahuila, Chihuahua, Sonora, Zacatecas y San Luis Potosí.

Considerado un mineral estratégico principalmente para la elaboración de baterías, el litio es empleado en múltiples dispositivos como celulares, cámaras fotográficas, computadoras portátiles, tabletas digitales y vehículos eléctricos, pero también en la industria bélica, para la manufactura de bombas y balas. También se aplica en la industria del aluminio, vidrio y cerámica, entre otras.

Su creciente uso en la elaboración de baterías para autos eléctricos le otorga el calificativo de «petróleo del futuro». Sin embargo, la regulación para extraerlo aún no existe, aunque en la Cámara de Diputados y el Senado de la República ya hay al menos cinco iniciativas que plantean reformas legales y constitucionales, así como dos puntos de acuerdo acerca del litio.

El informe de Juan Pablo Aguirre documenta que cuatro de las cinco iniciativas permanecen en comisiones esperando a ser discutidas, mientras que la última iniciativa fue retirada.

En cuanto a los posibles volúmenes de extracción, tampoco existen cifras precisas de la expectativa de producción, detalla el reporte del Senado, por lo que hay diferentes puntos de vista acerca de la magnitud que puede asumir México frente al mercado internacional de este mineral.

El Servicio Geológico Mexicano resaltó que las exportaciones de litio realizadas por nuestro país ascendieron a 652 mil 472 dólares en 2018 (SGM, 2020. 207). En tanto, las importaciones en dicho año ascendieron a 3 millones 823 mil 898 dólares (SGM, 2020. 213). Por lo que aún existe una balanza deficitaria en el comercio del carbonato de dicho metal.

Tras el estudio del esfuerzo legislativo que se lleva en el Senado, el reporte concluye que además de la extracción, la industria derivada deberá generar tecnologías y profesionistas capacitados que puedan aprovechar la transformación del litio para satisfacer a la población. **E4**

«Adelanto, para que no se hagan ilusiones, que si hay un acto de traición a la patria y no se aprueba que el litio esté en manos de la nación, de todas maneras, vamos a negar cualquier solicitud de concesión para extraer ese metal».

Andrés Manuel López Obrador, presidente

Esther Quintana Salinas
Académica y ex presidenta estatal del PAN
esther_quintan@yahoo.com.mx

¿Transformar a México?

Es innegable que estamos ante un cambio de época, y precisamente para poder entenderlo hay que ir, como decía el ilustre filósofo español Ortega y Gasset a la raíz de las cosas. Hoy se agudizan los sempiternos problemas de México, como resultado de un sistema político caduco, que ya dio de sí, y por eso es imperativa la necesidad de modificarlo. Hay razones que nos están diciendo que hay que trabajar en serio en la transformación de la política de nuestro país. Con un sistema como el actual no se han podido llevar a cabo los acuerdos políticos y sociales que demanda el México de hoy. Tampoco se han podido generar los proyectos nacionales que le darían un giro a la precariedad de millones de mexicanos encadenados al infausto e institucionalizado asistencialismo. Asimismo, ya es hora de limpiar el óxido a las fuerzas políticas actuales y a los ínclitos que las dizque encabezan.

Necesitamos un sistema político que si funcione, que resuelva un problema sustantivo —y no es el único—, como es el distanciamiento entre la clase política y la ciudadanía. Necesitamos cambiar nuestra mentalidad o vamos a seguir bregando en la torre de Babel hasta la consumación de los siglos. Eso, por un lado. Tenemos un deterioro de la democracia que debemos atender, y esto inició tiempo atrás, pero se hizo caso omiso. Hoy vivimos inmersos en una crisis de gobernación precisamente derivada de lo que el economista francés Thierry Malleret, denomina las «cuatro fuerzas dominantes»: la interdependencia, la aceleración, la complejidad y la transparencia. Este siglo XXI ya tiene muy poco que ver con las circunstancias que determinaron en el XIX y el XX el sistema político que hoy tenemos. Vivimos una especie de amurallamiento del pasado aferrado a no renovarse.

La transformación del sistema político demanda, principalmente, una inteligente y razonada reforma constitucional. Tenemos que adaptarla a las necesidades de esta centuria. Requerimos modificar el sistema electoral, incluyendo por supuesto partidos políticos y el fortalecimiento del árbitro, es decir del INE, los consejeros, por ejemplo, deben ser electos de otra manera, una en la que no le deban el cargo a legisladores de ningún color, y si se puede, es bien factible. Se tienen que cambiar la ley de partidos políticos para ponerle un hasta aquí a los cacicazgos internos, porque los han podrido, entre otros. También hay que entrarle al tema de los sindicatos, ahí también hay mucho que hacer, porque precisamente de lo que no se ocupan es de defender los derechos laborales de los agremiados, los lideretes se venden al mejor postor y lo que protegen son sus coimas, sus trinquetes, sus arreglos en lo oscuro, etc., que les rinden muy buenos$$$$$ dividendos. A propósito de…salió electo el brazo derecho de Romero Deschamps en Pemex…un intocable… ¡Que cochinero! Hay que cambiar mucho, se requieren nuevas reglas para dejar en el pretérito los viejos «abusos», son el combustible del caciquismo, del clientelismo, del populismo, de toda esa maldita amalgama que hacen a las dos gárgolas odiosas, la corrupción y la impunidad, invencibles. México las supura, hieden, agravian, lo tienen enfermo, gangrenado hasta el tuétano, y el grueso de los mexicanos ya se acostumbraron a vivir con ellas, es «normal». Es esencial institucionalizar un nuevo sentido de la política en la democracia mexicana, que no es más que la relación y el control de la ciudadanía sobre el Estado, que los gobernantes se le cuadren a su patrón, que no se les olvide ni por un instante a quien le deben el puesto y quienes les pagan por ello. Esto no forma parte de la cultura de los mexicanos. Esto es fundamental que lo hagan suyo las nuevas generaciones. Obviamente esto no prosperará nomás porque se apunte en la Carta Magna, si no porque así se los enseñen en su casa sus padres, y en la escuela lo machaquen los maestros a mañana, tarde y noche.

Otro aspecto que es urgente que se deseche porque ha sido la peor maldición del sistema político vetusto que nos rige, es ubicar al poder Ejecutivo en su sitio, es decir, en

«Los puestos de responsabilidad hacen a las personas nobles más grandes y valiosas, y a las personas malvadas más pequeñas y viles».
Jean de la Bruyère

el mismo nivel de los otros dos que también creó el Poder Constituyente, es decir, del Legislativo y del Judicial. El sistema político vigente se constituyó en torno al Poder Ejecutivo, vía una acumulación de poder impresionante. Bajo estos lineamientos se ha privilegiado el liderazgo y el activismo del presidente de la República, de tal suerte que los otros dos fueron quedando sometidos. Esto ha sido y es una verdadera desgracia para el país. ¿Por qué? Porque no existe el equilibrio de, y donde no hay este balance de fuerzas hay corrupción y un diablal de impunidad. Y para acabar de corolar el des…barajuste, los mexicanos no le dan ninguna importancia, podrían atenuarlo en las urnas no dándole la mayoría al mismo partido del presidente. Pero aquí se lo entregan en charola de plata, 70 años al PRI y ahora a Morena. ¿Cuál transformación en este escenario? ¿Se puede resolver? Claro. ¿Cómo? Cediéndole facultades a los otros dos poderes constitucionales y con esto recobraría la legitimidad el sistema y la propia el presidente. El resultado sería un esquema político de pesos y contrapesos en la vida institucional. Se acaba el tlatoani, asume su papel de Siervo de la Nación, como lo definió don José María Morelos y Pavón. Paso a otro punto. México necesita un Congreso en el que permee la pluralidad de visiones y de ideas, uno en el que los legisladores de los distintos partidos políticos se vean obligados a la discusión inteligente para llegar a acuerdos en favor de los mexicanos, no de su grupo parlamentario, ni de su partido. ¿Cómo? Enterándose de quien es quien cuando le tocan la puerta para pedirle el voto, no por el papelito, volante o *flyer*... sino porque revise su currícula, su trayectoria de vida, y determine con pleno conocimiento de causa si tiene el perfil para ser su representante. Ya verá usted cómo mejora el nivel de diputados, y a los partidos les presionas para que envíen a los mejores a las candidaturas. Eso por un lado y por otro, imponiéndoles la obligación de estar por lo menos dos veces al mes directa, personalmente, no por terceros, con sus representados en el distrito por el que contendieron, informándoles sobre su quehacer en la Cámara, sobre iniciativas que se están discutiendo, propuestas de sus representados que pueden convertirse en Iniciativas de ley. Haciendo también visitas periódicas a escuelas de los tres niveles académicos para que niños y jóvenes vayan enterándose de que existen y que hacen y aprendan a distinguir entre el trabajo de un diputado y un alcalde. Y a quien no cumpla, que se le descuente el día. Verá usted sino empiezan a cambiar su mentalidad las dos partes, representantes y representados.

La democracia es una palabra muy mencionada, llevada y traída…pero ¿cómo es una sociedad en la impera la democracia? En primer lugar, los ciudadanos tienen una situación de igualdad frente a la ley, es decir la posibilidad auténtica de defender sus derechos fundamentales frente a la autoridad y otros ciudadanos; dos, cuando se vive con la confianza de que existen instituciones autónomas y totalmente independientes del Gobierno en turno que son un contrapeso real del mismo y con capacidad crítica para generar opinión pública y tres, donde hay una prensa libre, plural, critica y diversa. Por supuesto que hay más que apuntar al respecto, pero el espacio se acaba.

México nos necesita a todos los mexicanos, sin excepción, para generar esta transformación que nos beneficiaría como nación. Necesitamos entender que tenemos que vivir juntos a pesar de que pensemos diferente, los seres humanos no fuimos hechos como robots, se nos dio inteligencia y libre albedrío, entonces aprendamos que no somos lobos esteparios, que nacimos para vivir en comunidad, que es en ella donde tenemos que poner cada uno los talentos distintos que tenemos, y la voluntad para que se dé la convivencia. De nosotros depende también el tipo de gobernantes que queremos, pero para ello, insisto, subrayo, que tenemos que estudiar, que aprender, que preguntar, que aclarar, que dialogar, que conocer el espacio del que somos parte, para poder elegir a quienes queremos que nos sirvan desde el ámbito público. Enterémonos de cuáles son sus funciones, sus facultades… sino, ¿qué vamos a exigirles? Y también, también es relevante que sepamos cuáles son nuestros derechos y nuestros deberes como mexicanos y como ciudadanos. No son fáciles las transformaciones, demandan disciplina, fuerza de voluntad, y en este caso en lo particular, mucho amor por México.

EL NÚMERO DE HOMICIDIOS EN MÉXICO

disminuyó 6% durante el primer semestre de 2021, en comparación con el mismo período de 2020. El Instituto Nacional de Estadística y Geografía (INEGI) detalló que, de enero a junio del año pasado, se registraron en el país 16 mil 972 defunciones por este concepto, mil 085 menos que en ese mismo lapso del año anterior. El reporte señala que, de los homicidios registrados, la principal causa de defunción fueron las agresiones con disparo de armas de fuego, donde el 88% de las víctimas resultaron ser hombres. A pesar del descenso de casos reportados entre ambos semestres, la tasa de decesos a causa de homicidio por cada 10 mil habitantes siguió siendo más alta que las previas al inicio de la actual administración, con 1.33. Según los datos de las oficialías del Registro Civil y los Servicios Médicos Forenses, el homicidio se colocó como la octava causa de muerte a nivel nacional. En nueve entidades, no obstante, constituyó la quinta: Baja California, Colima, Chihuahua, Guanajuato, Guerrero, Michoacán, Morelos, Quintana Roo y Sonora. Y en Zacatecas se ubicó como la cuarta causa.

UNA MANSIÓN OBTENIDA GRACIAS

al desvío de recursos del *moreirazo* fue puesta en venta en San Antonio, el 13 de enero, por un valor de 2.3 millones de dólares —alrededor de 50 millones de pesos—. El inmueble pertenece a un fideicomiso a nombre del fallecido Raúl González Treviño, empresario de medios en Coahuila, quien la adquirió en 2007, cuando tenía dos años como representante del Gobierno de Humberto Moreira en San Antonio, Texas. Raúl era hermano del magnate de los medios de comunicación Roberto Casimiro González Treviño y de Rolando González Treviño, señalado en Estados Unidos por lavado de dinero en la trama del *moreirazo* que le costó a Coahuila un endeudamiento por más de 36 mil millones de pesos y que, a la fecha, aún sostiene. Rolando González Treviño declaró a la justicia estadounidense que Moreira «robó dinero de la Tesorería de Coahuila» dirigiendo contratos estatales a partidarios políticos. El corredor inmobiliario anuncia la residencia como «una obra maestra mediterránea cerrada de 8 mil 832 pies cuadrados (unos 820 metros), con cinco habitaciones, 6.5 baños, inspirada en el Renacimiento italiano, está ubicada en la comunidad codiciada, privada y ultra exclusiva "The Estates at Champions Run", en el corazón de Stone Oak».

Foto: *Vanguardia*

EL PRESIDENTE ANDRÉS MANUEL LÓPEZ

Obrador y directivos de la Comisión Federal de Electricidad (CFE) retaron a José Antonio Fernández Carbajal, presidente de FEMSA —multinacional mexicana que incluye a la cadena de tiendas OXXO— a que se presente en la conferencia matutina en Palacio Nacional para una «confrontación técnica» luego que OXXO publicara un video donde explica que paga lo justo por la electricidad que consume y no menos que los hogares mexicanos. «Ojalá que venga el señor Fernández», exhortó el mandatario en su mañanera del 28 de enero, «va a ser bien tratado, de manera respetuosa, y que traiga sus argumentos o sus técnicos, está invitado, porque esto ayuda mucho a aclarar las cosas. Además, se van a ahorrar dinero porque no van a tener que estar pagando publicidad». Pero no se trata solo de OXXO. López Obrador reveló que Bimbo y Walmart se ampararon por la reforma a la Ley de la Industria Eléctrica para comprar la electricidad más barata que los consumidores mexicanos si constituían una empresa capaz de generar energía limpia. Bimbo respondió al Ejecutivo que, efectivamente, sus sucursales operan total o parcialmente con energía eléctrica renovable proveniente de fuentes eólicas, fotovoltaicas o hidráulicas.

NO SOLO LA EXTINTA PROCURADURÍA

General de la República (PGR) utilizó el *software* espía Pegasus para vigilar a opositores, empresarios, periodistas y defensores de derechos humanos. Un testigo —con nombre clave Zeus— documentó que desde 2013 el Centro de Investigación y Seguridad Nacional (Cisen) lo empleó con idéntico propósito. Zeus guardó copia de al menos un archivo Excel en el que se indicaban nombres y teléfonos de personajes públicos junto a leyendas indicativas de video, audio, foto, mensajes, GPS, horario y perfil psicológico. Investigaciones de la Fiscalía General de la República (FGR) apuntan al exdirector del Cisen, Eugenio Ímaz, como responsable del espionaje con el *malware* a más de 15 mil personas en México. Pegasus se consolidó en el país entre 2011 y 2018, al término de la administración de Felipe Calderón y durante todo el sexenio de Enrique Peña Nieto. Fue adquirido por la PGR al Grupo Tech Bull, distribuidor de NSO. Durante ese período fueron vigilados con el *software* los periodistas Carmen Aristegui y Cecilio Pineda Brito, asesinado en 2017. También se encontraron a miembros del Grupo Interdisciplinario de Expertos independientes que investigaban el Caso Ayotzinapa y no menos de 50 personas cercanas al presidente Andrés Manuel López Obrador.

UNA UNIDAD DEPORTIVA DE MÚZQUIZ

se convirtió en escenario de terror luego que un hombre abriera fuego en las instalaciones mientras se desarrollaba un partido de béisbol *amateur*. El agresor, de quien se desconoce su paradero, pero que ya fue identificado como «El Chato» Bosques, disparó al menos en siete ocasiones con una pistola antes de escapar a bordo de una camioneta *pickup* roja. Los sucesos fueron grabados y compartidos en la red social de Facebook por algunas de las personas que se encontraban en las gradas del lugar. Vale destacar que una vez pasada la sorpresa inicial por los sonidos de los disparos, un grupo de hombres salió a hacerle frente al sujeto, armado con piedras que le lanzaron al vehículo mientras abandonaba el estacionamiento. Por el momento ninguna autoridad se ha pronunciado sobre los motivos del tiroteo, pero la Fiscalía General del Estado (FGE) confirmó que el hecho no está relacionado con el crimen organizado y puede tratarse de un conflicto personal. Nadie resultó lesionado ni tampoco hubo personas detenidas. Al Chato se la acusa de homicidio en grado de tentativa luego que, al disparar contra una persona en particular, también puso en riesgo la vida de las familias que se hallaban al interior del campo deportivo.

SISTEMA NACIONAL ANTICORRUPCIÓN

EL SISTEMA NACIONAL ANTICORRUPCIÓN

(SNA) puede sufrir importantes modificaciones si procede la iniciativa del presidente Andrés Manuel López Obrador que pretende reducirlo al mínimo para que opere con menos gastos, contrataciones y bienes. El primer paso sería extinguir la Secretaría Ejecutiva del SNA, organismo que este año tiene presupuestado 123 millones de pesos. Además, busca la desaparición de 16 órganos descentralizados, cuyas funciones pasarían a manos de otras instituciones como el Instituto Nacional de Estadística y Geografía (INEGI), el Instituto Nacional de Migración (INM) o la Secretaría de Bienestar. Al respecto, el presidente consejero del Comité de Participación Ciudadana del SNA, Francisco Ciscomani Freaner, llamó la atención sobre este paso. «La iniciativa me preocupa. Si bien es cierto, la intención del presidente, que respeto y es loable, de tener economías para destinarlas a programas que tiene dentro de su esquema de Gobierno, particularmente programas sociales, sí me parece que la Secretaría Ejecutiva del SNA ha demostrado, por mucho, ser una institución eficiente», dijo. Además, señaló el funcionario, «si desaparece la Secretaría Ejecutiva le vamos a quitar al SNA su parte ciudadana y de colaboración de organizaciones sociales».

SUBE EL GASTO PARA RESGUARDAR A REPORTEROS, PERO LOS RESULTADOS SON LOS MISMOS

Desdén e incompetencia gubernamental; periodistas, en el umbral de la muerte

Ni la alternancia en el poder –federal y en los estados–, ni la creación de mecanismos de protección, ni las protestas del gremio en demanda de garantías para ejercer su trabajo han frenado el asesinato de cuatro periodistas y agresiones contra una actividad sin la cual la libertad, la democracia y la justicia no tendrían sustento

EDGAR LONDON

149 Total de reporteros asesinados desde 2000

Los periodistas en México continúan siendo blanco de ataques y la impunidad campea por sus fueros. No importa si la orden provino del crimen organizado o el poder político. Los crímenes contra el gremio no se pagan. Si acaso pisan la cárcel chivos expiatorios o matones a sueldo. La apatía de los tres órdenes de Gobierno se maquilla con organismos desarticulados e ineficientes como la Fiscalía Especial para la Atención de Delitos cometidos contra la Libertad de Expresión (FEADLE) o el Mecanismo de Protección para Personas Defensoras de Derechos Humanos y Periodistas que no han podido contener las agresiones contra el gremio.

Año tras año, la cifra de periodistas asesinados va en aumento y así crece también la frustración y el coraje de una sociedad harta de ver cómo las vidas se sustituyen por números. La muerte de un comunicador no afecta solo a la prensa, hiere la esencia misma de la democracia que encuentra en ellos los primeros defensores de la libertad de expresión y los garantes de la verdad que los poderes fácticos pretenden ocultar. Un Gobierno progresista como el que presume el presidente Andrés Manuel López Obrador está en la obligación de tomar las riendas del asunto y garantizar a toda costa que la labor informativa deje de ser, ya mismo, un ejercicio mortal.

Nunca, en lo que va de siglo, México había alcanzado la cifra de cuatro periodistas asesinados en el primer mes del año. Con ellos, ya suman 29 en la administración morenista. De mantenerse esta tendencia, el sexenio actual terminará por convertirse en el de mayor número de comunicadores muertos desde el año 2000. La relación entre impunidad y corrupción en diferentes niveles de Gobierno, de la mano de los ataques perpetrados por el crimen organizado, conforma un contexto complejo de vulnerabilidad hacia quienes ejercen la libertad de expresión en el país y exige la implementación de medidas urgentes.

Los atentados contra reporteros en México ponen en evidencia la necesidad de que el Estado ajuste y fortalezca cuanto antes sus mecanismos institucionales de protección a los profesionales de la información y añada nuevas políticas de seguridad tanto a nivel federal, como en los estados y sus municipios.

Según estadísticas de Artículo 19, de 2000 a la fecha se han documentado 149 asesinatos de periodistas en México, en posible relación con su labor informativa —137 hombres y 12 mujeres—. De estos, 48 corresponden al sexenio de Felipe Calderón, 47 a la administración de Enrique Peña Nieto y 29 al Gobierno de López Obrador, que apenas inicia su segunda mitad.

En ese mismo lapso, Veracruz ha sido el estado más afectado, con 31. En buena medida a causa del fatídico paso de Javier Duarte por la gubernatura —de 2010 a 2016— cuando se contabilizaron 18 periodistas asesinados. En Coahuila suman cinco: José Valdés, 2006; Valentín Valdés Espinosa, 2010; Daniel Martínez Bazaldúa, 2013; Juan Nelcio Espinoza, 2020; y Saúl Tijerina Rentería, 2021.

No se trata solo de homicidios. Las agresiones también incluyen secuestros, desapariciones, agresiones físicas, amenazas, bloqueos informativos, estigmatización y campañas de desprestigio. En cualquiera de sus variantes el mensaje para los perpetradores siempre es el mismo: mientras exista impunidad, en México se puede agredir a un periodista sin pagar las consecuencias.

CUATRO EN UN MES

El año 2021 cerró con los homicidios de siete comunicadores. El 2020, en su primer mes, abre con más de la mitad de ese total. Los ataques mortales en contra de José Luis Gamboa Arenas, el 10 de enero; de Margarito Martínez Esquivel, el 17 de enero; de Lourdes Maldonado, el 23 de enero; y de Roberto Toledo, el 31 de enero, volvieron a hacer sonar las alarmas sobre el ambiente de inseguridad en que trabajan los periodistas y la impunidad de que gozan sus agresores.

Gamboa Arenas, director general del diario digital *Inforegio*, fue apuñalado en el puerto de Veracruz y permaneció internado cuatro días hasta que se confirmó su identidad y se notificó a su familia, después de su fallecimiento. Durante ese periodo, sus allegados habían denunciado su desaparición. Poco antes de sufrir el ataque, Gamboa Arenas había denunciado casos de inseguridad y corrupción vinculados al municipio de Veracruz. A partir de este hecho la Comisión Estatal de Atención y Protección a Periodistas (CEAPP) solicitó a la Fiscalía General del Estado que se implemente el Protocolo de Investigación de Delitos Contra la Libertad de Expresión.

Martínez Esquivel, fotoperiodista especializado en temas de seguridad, fue asesinado a balazos en su domicilio en la colonia Camino Verde, en Tijuana. Versiones extraoficiales aseguran que se escuchó una discusión, tres disparos y el motor de un vehículo, aunque no se reportaron testigos del suceso. Menos de un mes atrás, Martínez Esquivel tuvo un altercado verbal con una persona que aseguró ser periodista —y resultó ser expolicía— que le hizo diversas acusaciones. Por ese motivo, Martínez Esquivel solicitó su inclusión en el protocolo de protección a periodistas de Baja California y estaba en análisis su incorporación al mismo esquema de la Secretaría de Gobernación federal. De nada sirvió.

Lourdes Maldonado cubría temas policiales, de corrupción y de política local en el estado de Baja California desde hacía más de 20 años. En marzo de 2019 la periodista acudió a la conferencia matutina del presidente López Obrador para denunciar que temía por su vida y solicitar «apoyo, ayuda y justicia laboral» en relación con un litigio laboral con la empresa Primer Sistema de Noticias (PSN), propiedad de Jaime Bonilla,

Número de víctimas por presidencia

Vicente Fox	Felipe Calderón	Enrique Peña Nieto	Andrés Manuel López Obrador
22	48	47	29

En el año 2000, último en el sexenio de Zedillo, hubo tres homicidios.

Fuente: Artículo 19

exgobernador de Baja California, medio en el cual ella había trabajado. Dos años después, Maldonado fue blanco de atentados intimidatorios, como el presunto ataque con disparos y golpes a su automóvil en marzo y abril. Aunque contaba con rondas de vigilancia y un botón de pánico, sus custodios no pudieron evitar que le dispararan justo a las afueras de su vivienda.

Roberto Toledo, comunicador social que prestaba sus servicios en el portal Monitor Michoacán, fue sorprendido por hombres que abrieron fuego en su contra en el municipio de Zitácuaro, Michoacán. Armando Linares, director del medio noticioso digital, señaló que desde hace meses su equipo de trabajo ha estado bajo constantes amenazas de muerte. «Hoy finalmente las amenazas se cumplen y uno de nuestros compañeros perdió la vida a mano de tres personas que llegaron, le dispararon de manera ruin, de manera cobarde», dijo.

En relación a los tres primeros crímenes, el presidente López Obrador comentó en su conferencia matutina del 26 de enero que todos iban a ser investigados, al tiempo que pedía no politizar el tema. «Vamos a cumplir con el compromiso de hacer una investigación a fondo, ya inició y les vamos a ir informando periódicamente, siempre y cuando no nos afecte en el avance del conocimiento sobre las posibles causas, los móviles, los responsables, los autores intelectuales, materiales, todo esto, pero ya estamos trabajando. […] Yo quisiera decir que no hay impunidad, pero que al mismo tiempo no hagamos politiquería en un asunto tan serio».

PROTECCIÓN INSUFICIENTE

Tras 10 años de su puesta en marcha, el Mecanismo de Protección para Personas Defensoras de Derechos Humanos y Periodistas sigue quedando a deber. Sus resultados son insuficientes a pesar de que en los tres primeros años de la administración morenista se invirtieron en el mismo más de mil 200 millones de pesos y para el 2022 se aprobó un presupuesto de 388 millones de pesos, el más alto desde que se pusiera en marcha esta iniciativa, según especificó Enrique Irazoque Palazuelos, titular de la Unidad de Derechos Humanos y responsable de este esquema de seguridad.

Creado en 2012, por instrucción presidencial, para proteger a las personas que se encuentran en riesgo por el ejercicio de su labor, «el mecanismo es una garantía de protección a derechos humanos erigida dentro del Estado mexicano para salvaguardar la vida, integridad, libertad y seguridad, de quienes ejercen el periodismo, la defensa de los derechos humanos y la libertad de expresión» (*www.gob.mx*).

Palazuelos explicó que al inicio del sexenio se contaba con 758 personas adscritas a este protocolo. Al último informe del 26 de enero de 2022, hay mil 508 personas beneficiarias, 495 periodistas (155 mujeres y 360 hombres) y mil 023 personas defensoras de derechos humanos (551 mujeres y 472 hombres).

Asimismo, detalló que entre 40 y 45% de las agresiones que recibe el gremio periodístico provienen de autoridades locales y municipales. El resto lo representan ataques y amenazas orquestadas por el crimen organizado.

A juicio de Palazuelos, el mecanismo —que surgió como un ejercicio extraordinario— actualmente representa la única ventanilla de atención para defender el tema y no da abasto.

Por tal motivo, subrayó la necesidad de que se lleve a cabo una modificación a la Ley General de Víctimas para tener los elementos que permitan ejercer una política de Estado que establezca la responsabilidad y las obligaciones de los tres órdenes de Gobierno. Actualmente se impulsa este proyecto desde la Subsecretaría de Derechos Humanos, en coordinación con la Presidencia y el Congreso.

PEOR QUE AFGANISTÁN

Con los siete periodistas asesinados en 2021, México mantuvo por tercer año consecutivo su liderazgo como el país más peligroso del mundo para la prensa. Así lo consignó Reporteros Sin Fronteras (RSF) en su más reciente «Balance Anual de periodistas encarcelados, asesinados, secuestrados y desaparecidos», publicado el 15 de diciembre.

Según el organismo internacional en México «en cuanto se interesan demasiado por asuntos molestos o por el crimen organizado, especialmente en el ámbito local, los periodistas se arriesgan a ser ejecutados a sangre fría. […] Alimentada por una impunidad casi total y por la ausencia de reformas ambiciosas, que afronten el problema y refuercen la profesión por parte de los sucesivos gobiernos, la espiral de violencia no parece poder detenerse nunca».

Ni siquiera Afganistán —ocupante del segundo lugar— que se encuentra en medio de un conflicto bélico y cuya capital, Kabul, fue tomada en agosto por los talibanes, alcanzó a México en el número de comunicadores asesinados el año pasado.

Cierran la lista de las cinco naciones más peligrosas para ejercer el periodismo, India y Yemen, con cuatro muertos cada una, y Pakistán, con tres.

RSF también calificó de «baño de sangre» el comienzo del actual año para la prensa. En palabras del director de la oficina de RSF en América Latina, Emmanuel Colombié, «2022 se ha estrenado con un baño de sangre para el periodismo mexicano. […] Estos asesinatos, cometidos en menos de un mes, hacen presagiar otro año sangriento para la libertad de prensa en el país. Sin embargo, esta violencia que se ceba con los periodistas y la impunidad que habitualmente la sucede no deben considerarse como una mera fatalidad. Las autoridades federales y la policía de Veracruz y Baja California tienen que hacer todo lo que esté a su alcance para identificar y detener a los autores de estas ejecuciones cobardes. Los mecanismos de protección también deben reforzarse» (rsf.org. 24.01.22).

MÁS QUE PALABRAS

El analista político, Carlos Bravo Regidor, advierte en su columna «Cuando matan periodistas» que las agresiones contra el gremio se mantendrán. En parte por la inoperancia de las autoridades encargadas de prevenir y castigar los ataques, pero también por la indolencia con que la sociedad y las propias agencias de información tratan el fenómeno.

«No van a dejar de matar periodistas en México. Las autoridades no hacen casi nada para prevenir esos crímenes y, cuando se cometen, tampoco hacen casi nada para resolverlos. La mayoría de los medios de comunicación da la noticia como parte de la grotesca normalidad del día a día, integrada en la rutina del ciclo informativo, sin realmente actuar en consecuencia con el hecho de que una agresión contra une representa una agresión contra todos. Buena parte de la sociedad, fatigada de tanta nota roja y ya muy curtida en la indolencia y la resignación, tampoco se da por agredida, más bien parece asumir que el asunto solo afecta a les periodistas, no a la libertad de expresión ni al derecho a saber de toda la ciudadanía» (*Reforma*, 27.01.22).

Es nota recurrente que organismos nacionales e internacionales alcen la voz clamando justicia. La Comisión Interamericana de Derechos Humanos (CIDH), la Relatoría Especial para la Libertad de Expresión, la Oficina en México del Alto Comisionado de las Naciones Unidas para los Derechos Humanos (ONU-DH), Artículo 19 y RSF suelen acompañar los reclamos y las marchas de solidaridad.

Sin embargo, apunta Bravo Regidor, «el gremio reacciona como ha reaccionado siempre: dolido, se lamenta, demanda, se enfurece, protesta... Pero al final todo acaba desembocando, otra vez, en lo mismo. Y nada cambia, los asesinatos de periodistas se siguen acumulando en la soberana impunidad».

La realidad es que México requiere implementar otras opciones de mayor calado para garantizar la seguridad de sus comunicadores. La inefectividad de la FEADLE, de la Procuraduría General de la República (PGR), y la incapacidad del Mecanismo de Protección para Personas Defensoras de Derechos Humanos y Periodistas para cubrir a todos los representantes del gremio, obliga a buscar nuevas opciones que involucren a los tres niveles de Gobierno. **E4**

Generación Z se suma a la lucha

Natalia Sobrino-Saeb, estudiante mexicana de la Leiden University College, en La Haya, Países Bajos, dejó en claro que las nuevas generaciones no hacen oídos sordos sobre la problemática que sufren los periodistas en el país.

Con su ensayo «Peligros para la prensa y la sociedad», Sobrino-Saeb no solo ganó el premio del Programa de Becas «Ignitor» que convoca el Centro Nobel de la Paz, sino que compartió las preocupaciones de la más fresca hornada de mexicanos en torno a las amenazas que rodean a la libertad de expresión y el correcto desempeño de la prensa.

Con 21 años, Sobrino-Saeb, pertenece a la Generación Z, a la cual se le identifica por su lucha contra el cambio climático gracias al trabajo de la joven activista medioambiental sueca, Greta Thunberg. Sin embargo, apunta la mexicana en su ensayo, «existe un desafío mayor al que se enfrentan muchas de nuestras sociedades y del que no hablamos a menudo, que es la puesta en peligro de nuestra libertad de expresión y la protección de los periodistas».

«Debemos tomar conciencia de las situaciones que enfrentan los periodistas y exigir que nuestros líderes rindan cuentas para defender la libertad de prensa».

Natalia Sobrino-Saeb, ganadora del Programa de Becas «Ignitor»

Tampoco pasa inadvertido para Sobrino-Saeb el estrecho vínculo que se establece entre una prensa saludable y la democracia. Atentar contra la primera es también agredir a la segunda.

«El estado del periodismo en nuestras respectivas sociedades es un reflejo de nuestros sistemas democráticos. Las democracias se caracterizan por oportunidades iguales y efectivas para conocer las alternativas y las consecuencias de las decisiones políticas. Una prensa libre se convierte en símbolo de la democracia cuando puede proporcionar la información necesaria para que los ciudadanos establezcamos debates y formemos opiniones», detalla.

A la pregunta de qué hacen los jóvenes que se sienten abrumados por la falta de protección contra los comunicadores, responde la estudiante universitaria: «Debemos tomar conciencia de las situaciones que enfrentan los periodistas y exigir que nuestros líderes rindan cuentas para defender la libertad de prensa».

El Programa de Becas «Ignitor» busca honrar a los jóvenes que están comprometidos con la promoción de la democracia y el diálogo. Gracias a su ensayo, Sobrino-Saeb tuvo la oportunidad de participar en la ceremonia de entrega del Premio Nobel de la Paz 2021 y convivir con los galardonados, los periodistas María Ressa, de Filipinas, y Dmitri Muratov, de Rusia. **E4**

«2022 se ha estrenado con un baño de sangre para el periodismo mexicano. […] Estos asesinatos, cometidos en menos de un mes, hacen presagiar otro año sangriento para la libertad de prensa en el país. Sin embargo, esta violencia que se ceba con los periodistas y la impunidad que habitualmente la sucede no deben considerarse como una mera fatalidad».

Emmanuel Colombié, director de la oficina de RSF en América Latina

Marcos Durán Flores
Editorialista
@marcosduranf

Sucesión

PRIMERA DE DOS PARTES

En Coahuila, donde las elecciones son una constante, políticos y observadores analizan ya, la renovación de la gubernatura del próximo año. Restan apenas doce meses, para que los partidos definan a sus candidatas o candidatos para lo que podría ser, la madre de todas las batallas electorales.

Y aunque el contexto de cada estado es único, cada elección sigue tendencias notablemente similares. En el 2023, los votantes decidirán entre conceder al priismo otro mandato; o girar hacia Morena. El siguiente texto es acaso una posibilidad de futuro, solo eso.

Cuando despertó, el dinosaurio todavía estaba allí. Fin.

Hace cien años nació el escritor hondureño Augusto «Tito» Monterroso, autor de ese microcuento, que bien podría describir el instinto de sobrevivencia del PRI. Eso ocurrió la mañana del 5 de julio de 2017 en Coahuila, cuando al irse a dormir, muchos creyeron que el dinosaurio se había extinguido del espectro político del estado. Un día antes, se habían celebrado las elecciones estatales más competidas de la historia.

Un pésimo manejo mediático y procesal del árbitro electoral que detuvo el programa de resultados electorales preliminares sembró dudas sobre su validez. Luego surgió un efímero movimiento al que llamaron «Coahuila Digno» y las calles de la capital coahuilense registraron la mayor movilización ciudadana de que se tenga memoria. Limpieza y anulación de las elecciones la demanda. Los comicios se resolvieron en tiempos extras y apenas unos pocos días antes de su toma de protesta, Miguel Riquelme fue confirmado por el Tribunal Electoral del Poder Judicial de la Federación; la duda sobre su legitimidad había sido sembrada.

EL GOBERNADOR LAGUNERO

Riquelme es el primer gobernador lagunero en 50 años, pero su triunfo se consolidó en Saltillo, donde ganó con facilidad y no en Torreón, ciudad que perdió a pesar de haber sido alcalde. El arranque de su Gobierno fue complejo. Una elección complicada y la herencia de su antecesor que dejó el cargo en medio de escándalos de empresas fantasmas, acusaciones de violaciones a los derechos humanos y un andamiaje legal y burocrático construido para impedirle un buen desempeño.

Pero Riquelme ha sido pragmático y conciliador. Sin la belicosidad y con paciencia, diplomacia y habilidad política, hizo de la seguridad y la inversión privada los ejes de su Gobierno y hoy sería mezquino no reconocer que Coahuila tiene buenos niveles de empleo y que comparado con lo que sucede en buena parte del país, la seguridad destaca.

Eso y un adecuado manejo de su imagen, le han dado altos niveles de aceptación con los que superó la peor crisis política en décadas. Mantiene un férreo control político en el estado, sedujo o cooptó a sus adversarios en lugar de aplastarlos y se distanció de la sombra ominosa de su predecesor. Su partido ganó todas las diputaciones locales y federales, obtuvo la mayoría de las alcaldías y recuperó Torreón, una espina clavada en su orgullo político. Le bastaron cuatro años para desaparecer al mismo PAN que llegó a acariciar las puertas del palacio de Gobierno y sobre quién hoy podemos decir una sola cosa: Nada.

Mientras en el resto del país el PRI se desangraba perdiendo todo lo perdible, en Coahuila se recompuso. Por eso hoy, nadie le disputa el derecho a ser el gran elector en su partido y ya ha elegido.

¿EL ÚLTIMO DE SU ESPECIE?

El biólogo norteamericano Forrest Galante, conduce un programa de televisión en Discovery Channel, dedicado a la búsqueda de especies consideradas extintas, una especie de reescritura de nuestra historia natural.

Manolo Jiménez nació en una familia con fuertes lazos entre el sector privado y la política. Su abuelo, el ingeniero Luis Horacio Salinas, fue un notable político de los años setenta, hombre inteligente y meticuloso que hizo de Manolo su alter ego y lo preparó con cuidado para llegar. Manolo ha sido regidor, diputado, alcalde y hoy secretario de Desarrollo Social, una carrera meteórica. Como alcalde de Saltillo tuvo resultados notables, en especial en seguridad pública y de acuerdo con las encuestas, terminó su administración como el alcalde con la más alta calificación en México.

Pero su paso por la alcaldía no estuvo exenta de claroscuros. Promovió su «Modelo Saltillo» como ejemplo nacional de atención al COVID-19, pero el virus que es impredecible, se impuso con consecuencias funestas y su programa de apoyo a empresas para la recuperación económica por la pandemia, fue selectivo y opaco.

Se empecinó en incidir en el proceso sucesorio de Saltillo, olvidando una máxima de su partido de que alcalde no pone alcalde. Ese fue quizás su punto de mayor debilidad política, lo que provocó un titubeo momentáneo de Riquelme.

Manolo cedió, pero hay quién asegura que el proceso de entrega recepción con su sucesor fue poco terso, que hubo rencillas y una pequeña refriega, como el ligero descuido de Chema Fraustro de «olvidar» mencionarlo durante su toma de posesión. De Manolo se dice que es impulsivo, escucha poco y que es intolerante a la crítica, mucha de la cual se toma personal. Que prefiere la imposición sobre la negociación. Que se encierra en su grupo compacto, cerco donde él se siente a gusto. Que no tiene equipo, sino empleados. De sus cercanos, destacan por su apertura Federico Fernández y Diego Rodríguez, operadores políticos jóvenes y eficaces.

Cuando Manolo Jiménez nació, el PRI gobernaba la presidencia de la República y todas las gubernaturas. Pero hoy eso es prehistoria, pues es probable que, al finalizar el año, al PRI le queden solo dos estados: Coahuila y el Estado de México. De Edomex, las encuestas lo dan como perdido, así que Coahuila podría convertirse en un partido endémico y Manolo sería el último de una especie que dominó a México por más de 80 años.

Federico Berrueto
Editorialista
fberruetop@gmail.com

La falta de formas

Cortejar siempre será de mal gusto y hacerlo desde el poder incomoda y preocupa. A los peores presidentes de México les ha dado por cortejar al pueblo; no suena mal, pero es mejor gobernar bien, aunque implique abandonar la práctica de halagar al respetable. Esa es una de las querencias de López Obrador, al tiempo que le da por la ofensa y la majadería por igual, a instituciones como la UNAM, CIDE, INE, Corte, Tribunal Electoral, que a quienes las representan o incluso a particulares, empresas o personas. Elogiar la pobreza y condenar la legítima aspiración de mejorar resultan en cortejo y ofensa, al igual que la austeridad como expresión pública interesada, no como forma de vida, carece de valor. Para ofender, el presidente invoca libertad de expresión, sin advertir que es un derecho de los ciudadanos; las autoridades tienen obligaciones, y con relación a la comunicación están sujetas al respeto, a la objetividad informativa y a no emitir juicios de valor, opiniones o señalamientos que puedan afectar a personas.

La falta de formas se ha vuelto virtud. Los electores suelen votar a candidatos impresentables como «El Bronco» en Nuevo León en 2015 o a frívolos como su sucesor en 2021. El desenfado de López Obrador va más allá; se trata de falta de formas, de descuido deliberado y calculado, con la intención de ofender. Lo fue antes de que llegara a la presidencia y sigue ocurriendo, y se agrava cuando responde a una crítica o a un ataque. La intolerancia se apodera de él desbordándolo.

Perder la compostura puede sucederle a cualquiera, como recientemente al presidente norteamericano Joe Biden en un encuentro con medios. Con humildad tuvo que disculparse con el periodista ofendido. López Obrador no tiene esa palabra en su diccionario, porque para él humildad y humillación son lo mismo.

En defensa de su favorito en turno, Pedro Salmerón, ofendió a todos los que públicamente le recriminaron su decisión. Llegó al extremo de maltratar a la canciller panameña Erika Mouynes. Al presidente no le importa la opinión sobre la inconveniente e impresentable propuesta de embajador. Pronto el historiador Salmerón pasará al Gobierno a manera de reivindicación, de la misma manera que Félix Salgado Macedonio, denunciado por violación, a quien premiaron haciendo a su hija Evelyn gobernadora de Guerrero.

El presidente también ha sido sobradamente rudo con sus excolaboradores. Son muchos los casos, y en la mayoría lo menos por decir es la total ausencia de sentido de gratitud, así sucede con quienes algo descompuesto tienen en el alma. También le ha faltado un trato comedido con quien ha sido su mejor operador legislativo, Ricardo Monreal.

Seguramente López Obrador considera que cuidar los modos es una forma de hipocresía y, ciertamente, en algunos casos lo es, por lo que no puede ser una forma regular de conducta, sobre todo, por sus desaciertos respecto a algunos con quienes ha sido excesivamente obsequioso: López Gatell, Santiago Nieto, Félix Salgado Macedonio, Pedro Salmerón, Donald Trump y algunos más en su repertorio de favoritos.

López Obrador no conoce lo que es la auténtica adversidad; no es lo que sí ha padecido, la pretensión esquiva, sino la de la ingratitud y el ataque cuando se deja el poder, mucho más cuando su ejercicio estuvo acompañado por los excesos, el abuso y la ausencia de formas. Sus pretensiones de trascendencia cada vez se alejan del horizonte, aunque quizá todavía no lo advierta. Son muchos los casos que comprometen su calidad de hombre de poder ejemplar, además la historia no la escriben los incondicionales y, de hacerlo, no convencen y en no pocas veces son ingratos; más si medió ofensa y los resultados fueron singularmente adversos, como claramente desde ahora se perfila.

Cortejar al pueblo queda en el registro de los aduladores, de los seductores falsos y primarios. El cuidado de las formas es cuestión de buena educación y de civilidad. En la política siempre será un recurso simple, no suficiente, pero útil para encarar al mundo cuando el poder se ejerce en el recuerdo.

Rosa Esther Beltrán Enríquez
Académica y editorialista
@RosaEstherBeltr

Despojos y desmantelamientos

La violencia institucional en contra de los maestros jubilados y activos de la Sección 38 del SNTE no termina, al contrario, se incrementa, va de mal a peor, va a pique y sin exagerar, faltan palabras para describir los hechos que a diario padecen tanto los derechohabientes como el personal empleado que ya no ven a dónde dirigir sus esfuerzos para atender la salud ante el desentendimiento de los directivos responsables a quienes se entregan sus aportaciones económicas.

El mandato de Miguel Riquelme a los encargados de la Dirección de Pensiones de, «humanizar el trato a los profes de a pie», cayó en el océano de buenas intenciones, lo cierto que ante el incremento de contagios del personal que proporciona los servicios, la consulta es lenta por la falta de médicos, que solo son dos por la tarde, además de la falta de material, por ejemplo, no hay tela adhesiva para fijar la venoiciclisis, declaran los empleados, se ha despedido personal, sobre todo a los que resultan incomodos para la dirección porque se quejan, de manera que el que labora es insuficiente y están desalentados, el colmo, los de urgencias se ven obligados a comprar con recursos propios los cubrebocas para los pacientes.

Lo que es evidente en las Clínicas del Servicio Médico —a las que están adscritos como derechohabientes pensionados y activos de la propia Sección, de la UAdeC y de la UAAAN— por la precariedad avanzan velozmente hacia su desaparición a pesar de que el que se dice gobernador se comprometió el 28 de julio de 2021 con los pensionados y trabajadores de la Coalición de Trabajadores de la Educación de Coahuila a dar solución de fondo a la grave problemática de la seguridad social de estos derechohabientes que son defraudados desde hace más de una década por los gobiernos del PRI de este estado, que son según la ley los —«garantes del derecho humano a la salud»—, pero el prometer no empobrece.

La devastación y la desatención, crecen sin pausa ni freno, el mal trato y las agresiones por parte del personal directivo de la Clínicas magisteriales no tiene límites, las víctimas de COVID-19 con las crecientes etapas de contagios y los que padecen enfermedades crónico degenerativas están en una indefensión creciente, se carece de los más elementales servicios de laboratorio, de Rayos X y de atención quirúrgica, además de que se atreven a recurrir a las fuerzas policiacas para reprimir los justos reclamos de los pensionados por el mal servicio.

El posible regreso a clases pone en inminente riesgo de contagios al magisterio, al alumnado y otros servidores de la educación por lo que es urgente que las clínicas del Magisterio estén en condiciones brindar servicios adecuados, ya no digamos de excelencia, que en la situación actual es imposible. Está anunciado que 31 mil 371 trabajadores de la educación que no acudieron a recibir la vacunación de refuerzo podrán hacerlo la semana próxima.

Los directivos de las clínicas muestran que no pueden con las obligaciones que la ley les impone de dirigir adecuadamente los servicios de salud de los derechohabientes que pagan por ello y en ese caso la ley prevé la subrogación y canalización de los pacientes a instituciones especializadas, así como la pronta entrega de los medicamentos prescritos o el reembolso de su costo.

Conviene que el gobernador perciba que ya no es posible para este gremio tolerar simulaciones, evasivas o pretextos, el desalojo violento del que fueron objeto los participantes del último plantón de jubilados y pensionados y el encarcelamiento injusto de su líder y las deudas e irregularidades de los recursos de este gremio que la Auditoría General del Estado (ASE) ha investigado en la Dirección de Pensiones —ahora a cargo de Osvaldo Aguilar— son hechos impunes a los que se han puesto oídos sordos por parte de los tres últimos gobiernos estatales.

Las irregularidades exhibidas por la ASE, durante los años 2013 al 2016 en la Dipetre ascienden a mil 300 millones de pesos cantidad que desglosada en cada institución

Foto: Azucena Tenorio

La devastación y la desatención crecen sin pausa ni freno, el mal trato y las agresiones por parte del personal directivo de las clínicas magisteriales no tiene límites...

corresponderían: al Instituto del Servicio Médico 424 millones de pesos, al Fondo de la Vivienda 646 millones de pesos, al Seguro del Maestro 120 millones de pesos, a la Dirección de Pensiones 108 millones de pesos. ¿Quién responde?

EDUCAR EN LA IGUALDAD

El lunes 24 de enero se celebró el Día Mundial de la Educación, establecido por la Organización de las Naciones Unidas (ONU), a través de los programas de la Unesco —organismo especializado del sistema de la ONU para la Educación, la Ciencia y la Cultura—.

Sobra decir que la educación es un factor fundamental para que nuestras sociedades avancen y progresen, es un elemento de justica para las nuevas generaciones y que afecta a todo el resto de las causas sociales justas, aquí habría que considerar que la igualdad sexual debe incluirse en la lucha por una educación igualitaria para los niños y niñas, es una de las bases de solidaridad y justicia que afectan a toda la humanidad.

La desigualdad infantil es la escuela básica de todas las demás desigualdades, pero por desgracia es poco o nada atendida, porque en ella somos educados y la sentimos y captamos como «natural», es un modelo que forma parte de nuestra conciencia, por ello la experimentamos e interiorizamos como una forma de vida; la desigualdad va acompañada de la superioridad: yo soy superior a esta niña, a esta raza, a esta clase.

La desigualdad sexual viene a ser el soporte, la base de la que derivan las otras desigualdades y combatirla implica atacarlas a todas, por ello no puede haber causa más justa en el sistema educativo, ya que aquella es el ancla que fija el sistema patriarcal por ello es la clave primordial del sistema desigual, aunque no nos es evidentes, por ello hay que estudiarla porque no la vemos, es invisible porque la costumbre nos la hace imperceptible, escondida en lo «normal», por eso la dominación de los hombres hacia las mujeres es tan difícil de combatir; socialmente no es lo mismo nacer hombre que mujer, esto, que parece tan evidente la generalidad humana no la reconoce, infinidad de mujeres sostienen: yo nunca he sentido discriminación por ser mujer.

Nadie niega que los negros vivieron en un sistema de discriminación racial porque sus derechos civiles no les eran reconocidos, igualmente las mujeres por miles de años no tuvimos derechos civiles ni políticos, fue hasta el siglo 19 que ganamos el derecho de ciudadanía por la lucha sufragista y en México más de 75 años después, además, un derecho civil es el de la propiedad y tampoco lo tuvimos por milenios lo que nos ha situado como segundo sexo.

Vivimos en sociedades formalmente igualitarias (artículos 1º y 4º constitucionales), tenemos una ley de la violencia en contra de las mujeres, pero la desigualdad sexual se reproduce en el sistema educativo por lo que hay que estudiar cómo se educa en las escuelas a los infantes de esta sociedad, la conciencia colectiva no capta la importancia de visibilizar la desigualdad sexual, se considera innecesario, pero es sustancial encontrar las causas, conocer y comprender la historia de la superioridad masculina dedicados a la esfera pública y su correlato en la inferioridad de las mujeres dedicadas a la esfera de lo privado porque somos frágiles, débiles por «naturaleza». El feminismo socialista y marxista impulsó la igualdad sexual para que las mujeres participaran en la república de los trabajadores en igualdad de condiciones.

Si comparamos la condición actual femenina con la de nuestras abuelas el balance es muy positivo porque pasamos de la ausencia de derechos a tenerlos y estar empoderadas para entrar al espacio público, ya no es posible en unas elecciones tener un discurso sexista, no es posible en muchos ámbitos sociales.

Pero nuestros infantes están siendo infestados por una socialización pornográfica que convierte a las niñas y las adolescentes en objetos sexuales al servicio de los varones, les estamos dando una sociedad esquizofrénica, somos iguales, pero… los y las docentes deben saberlo y armar con un discurso crítico a los infantes. Fácil no es, al contrario, es duro, pero hay que comprender la importancia de su profesión magisterial y situarse en la realidad social de sus alumnas para que ellas puedan interpretar la sexualización que se les presenta, y los chicos pueden encontrar la visión de la masculinidad dominante que les quiere imponer modelos imposibles de alcanzar.

Esos estereotipos avasallantes pueden ser combatidos ayudando a los infantes y adolescentes a interpretarlos y que sepan que los docentes pueden orientarlos, ayudarlos a luchar por crecer en su dignidad y por un futuro solidario, fraternal de bienestar y paz.

EL PRI NECESITA AL PAN PARA RETENER EL GOBIERNO; AMLO AÚN NO MUEVE FICHA

¿Sucesión adelantada o sucesión pactada? Proyecto transexenal llegaría a 24 años

La elección de 2023 será la madre de todas las batallas. Coahuila es uno de los pocos estados (tres) donde no ha habido alternancia. Riquelme hace amarres y ajusta la maquinaria. No desea ser el primer gobernador en entregar el cargo a un partido opositor. Sin embargo, Morena, en votos, le pisa los talones

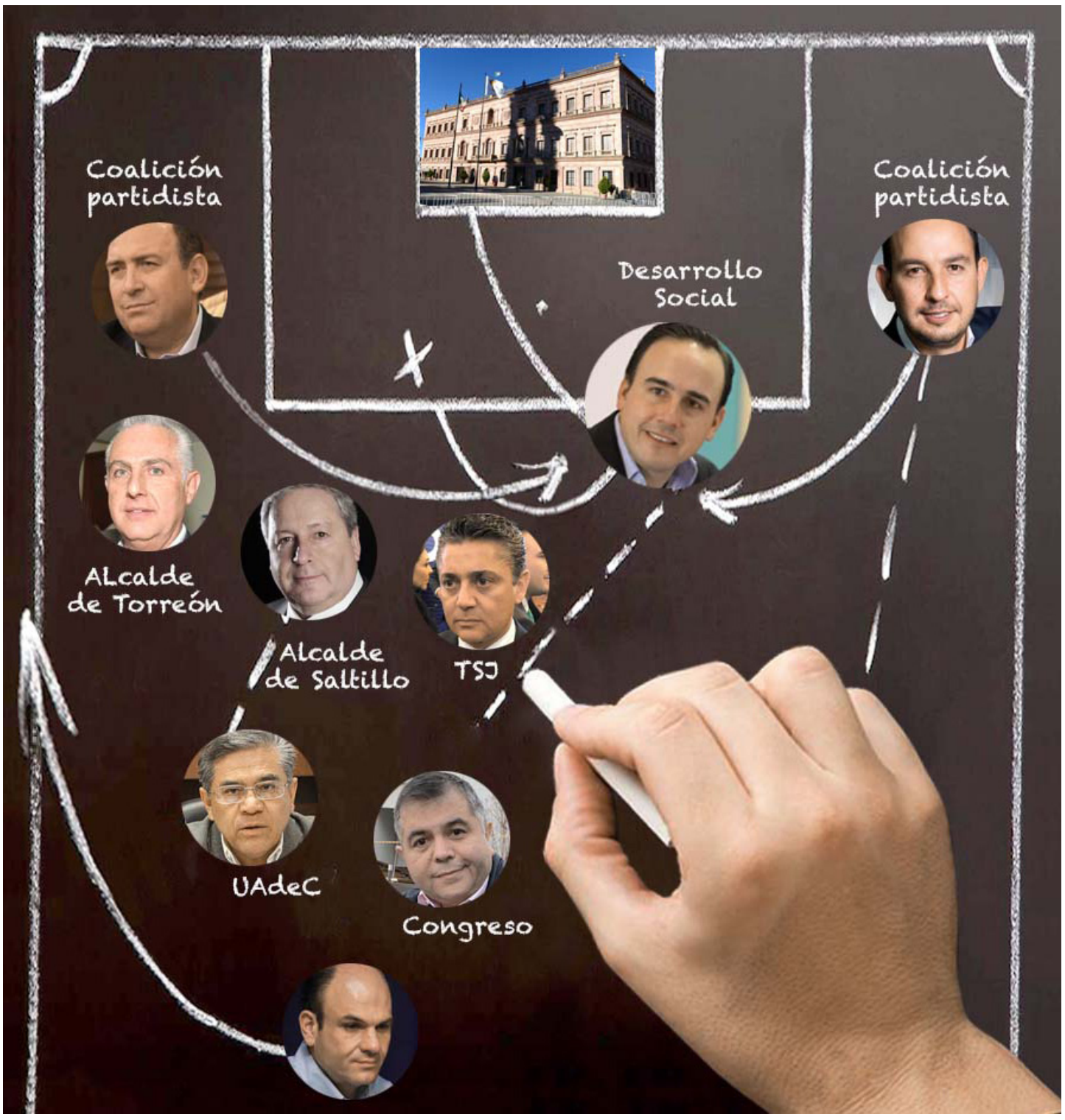

GERARDO HERNÁNDEZ G.

Miguel Riquelme conoce el sabor de la derrota (en 1996 fue el único candidato del PRI a diputado que perdió; la experiencia la comparten los titulares de los poderes Legislativo, Eduardo Olmos, y Judicial, Miguel Mery). También sabe lo que cuesta levantarse de la lona para hacerse, con ayuda del réferi y de los jueces, con la alcaldía de Torreón y con la gubernatura, cuando el PAN ya había cantado victoria. Con ese bagaje, debe estar consciente de que la sucesión del año próximo será, valga lo original del término, «la madre de todas las batallas». No es igual medirse con el partido de presidentes débiles (Vicente Fox y Felipe Calderón), que pulsear con uno cuyo capital político reside en la imagen de un líder carismático.

Andrés Manuel López Obrador (AMLO) se mantiene en la cresta de la ola a pesar de sus dislates y la insatisfacción ciudadana por los magros resultados de su administración. Sin embargo, la pobreza política de las oposiciones es infinitamente mayor. La estrategia del desgaste, empleada por los medios de comunicación, intelectuales y organismos privados adversos, tampoco lo ha debilitado. El pronóstico de que Morena se desplomaría en las elecciones intermedias por no estar AMLO en las boletas, falló en redondo. Ni juntos en la coalición Va por México, el PRI, PAN y PRD pudieron desbancar a Morena como primera fuerza en la Cámara de Diputados. Tampoco lograron afianzarse en los estados: perdieron 13 gubernaturas; Acción Nacional conservó Chihuahua y Querétaro. En los comicios del 5 de junio próximo, Morena podría ganar como mínimo otros tres Gobiernos de acuerdo con diversas encuestas.

Miguel Riquelme está al tanto de la situación y no quiere dejar ningún cabo suelto. Salvar la elección en 2017 conjuró el estigma de ser el primer candidato del PRI en perder la gubernatura, pero podría ser el primero en entregar el cargo a un opositor, de Morena, para ponerle nombre. Riquelme controla el Congreso, el Tribunal Superior de Justicia, los órganos nominalmente autónomos (Sistema Estatal Anticorrupción, Instituto Electoral, Comisión de Derechos Humanos, Instituto de Acceso a la Información Pública…), la Universidad Autónoma de Coahuila y a las oposiciones. También tiene la aquiescencia de la mayoría de los medios de comunicación y del sector privado. Sin embargo, en las urnas todo puede suceder. El presidente López Obrador aun no ha movido ficha.

La virtual alianza PRI-PAN —promovida por Rubén Moreira y Marko Cortés— es un arma de doble filo. El partido que hace cuatro años estuvo a un paso de ganar la gubernatura, con Guillermo Anaya, hoy es una entelequia (Javier Corral, *dixit*); y del PRD, satélite del PRI, ni que decir tiene. La mayoría del voto panista (452 mil en 2017) se pasó a Morena —segunda fuerza en el estado— y la votación del PRI se mantiene en el medio millón. Coligarse con el PRI para plantar cara a AMLO puede ahorrarles un nuevo fracaso a los líderes del PAN, pero el costo para las siglas resultaría mayor, pues equivaldría a pactar con los Moreira.

Si las dirigencias local y nacional del PAN se rinden ante el PRI, el panismo duro y la ciudadanía, leales aun en sus peores momentos, también le darían la espalda a la coalición. Quizá no al grado de apoyar a Morena —si el candidato al Gobierno no les genera confianza—, pero sí a una opción emergente e incluso a un aspirante sin partido. En uno u otro caso, un perfil como el de Jericó Abramo Masso, cuya ruptura con el PRI, inminente por la falta de equidad, sería una alternativa. Un escenario así no se había contemplado. Si se cumple, el plan sucesorio de Riquelme naufragaría y Morena estaría en condiciones de ganar la elección.

CONTINUISMO POLÍTICO

Los cambios en el gabinete estatal de las últimas semanas responden a la urgencia de reforzar las alianzas, evitar deserciones y sumar lealtades. Todo con el fin de asegurarle al PRI un resultado favorable en las elecciones de gobernador de 2023. Procedentes de grupos políticos distintos, Francisco Saracho, Manolo Jiménez y Claudio Bres, secretarios de Educación, Desarrollo Social y Economía, respectivamente, han sido diputados y alcaldes (el tercero incluso por Morena). El nuevo consejero jurídico del Gobierno del Estado, Valeriano Valdés, fue presidente del Tribunal Electoral que en 2017 ratificó el

Los poderes estatales, en la órbita del «gran actor»

Los gobernadores dominaron la escena política durante 20 años, pero no han podido impedir el avance de Morena en los estados

> El "gran actor" «subordina al resto de los poderes del estado: legislatura, Poder Judicial, medios de comunicación y grupos empresariales, etc.».
>
> **Germán Espino, *Gobernadores sin contrapesos***

El desfase democrático entre la federación y los estados explica la prevalencia del PRI en Coahuila, Estado de México e Hidalgo, reacios a la alternancia. En 2017, el PAN y Morena estuvieron cerca de ganar los dos primeros. También existió la posibilidad de anular los triunfos de Miguel Riquelme y Alfredo del Mazo, pero el Tribunal Electoral del Poder Judicial de la Federación resolvió a su favor las controversias. Con ese antecedente, la hegemonía podría terminar en las elecciones de 2023 cuando se midan los partidos del presidente Andrés Manuel López Obrador y de los gobernadores. Hidalgo irá a las urnas este 5 de junio. Los augurios son malos, pues la candidatura de Carolina Viggiano, de la coalición Va por México (PRI-PAN-PRD), impuesta contra la voluntad del gobernador Omar Fayad, dividió al priismo.

La alternancia política de 2000 ha tardado más de dos décadas en permear en los estados donde, al contrario, existe una regresión democrática, advierte Germán Espino en *Gobernadores sin contrapesos. El control de los medios de comunicación locales*, publicado por la Biblioteca Científica Electrónica en Línea (SciELO) dos años antes de la elección de López Obrador. Si bien en el contexto de la democracia nacional los Gobiernos estatales no pueden ser calificados de autoritarios, pues celebran elecciones libres y «a veces competitivas», el hecho de que los procesos los domine el partido en el poder le permite ganar «muy frecuentemente, o siempre, y a veces con victorias aplastantes que rondan el 80% en los casos extremos», dice el artículo (*Espacio 4*, 663).

Los gobernadores de estas entidades «someten al resto de los poderes públicos y, en ocasiones, transgreden el marco constitucional de manera impune, lo cual los acerca más a un Gobierno de corte autoritario que a uno democrático». En los estados donde no ha habido alternancia resulta complicado «hablar de elecciones competitivas porque registran más de 85 años con Gobiernos emanados del Partido Revolucionario Institucional (PRI)». Visto como «gran actor», el gobernador «subordina al resto de los poderes del estado: legislatura, Poder Judicial, medios de comunicación y grupos empresariales, etc.». Es decir, «concentra el poder y domina el espacio público», señala Espino, investigador de la Facultad de Ciencias Políticas y Sociales de la Universidad Autónoma de Querétaro.

Entre la publicación del estudio y el momento actual, la situación política del país cambió radicalmente. Quien hoy concentra el poder y domina el espacio público es el presidente López Obrador. En 2016, el PRI gobernaba 19 estados; Morena, ninguno. Actualmente, el partido de AMLO tiene 18 gobernadores y el PRI cuatro, aunque podría perder Hidalgo y Oaxaca en los comicios de junio. Sin embargo, el desfase democrático sigue sin corregirse. El Ejecutivo federal no controla por completo el Congreso ni el Poder Judicial, cuya mayoría de ministros fue propuesta por Felipe Calderón y Peña Nieto, y lidia con una prensa crítica y organismos empresariales adversos. En cambio, en los estados los poderes públicos, los medios de comunicación y el sector privado permanecen subordinados al «gran actor».

Controlar las instituciones, los partidos y los factores de poder le ha permitido al gobernador Miguel Riquelme dirigir la sucesión estatal de acuerdo con un plan predeterminado. Sin embargo, para atajar a Morena —¡oh, paradoja—, necesita al PAN. La alianza —hace seis años impensable— la mueve la conveniencia. Cuando el poder se interpone, los principios y las convicciones estorban. Pero ni aun en bloque el PRI, PAN y PRD le han ganado a Morena. ¿Por qué sería Coahuila la excepción? **E4**

Campaña para cerrarle el paso a Jericó

El activismo del aspirante al Gobierno del Estado y sus contactos con funcionarios de la Cuarta Transformación preocupan a la cúpula

«(…) revisamos una agenda de trabajo coordinada y que buscará siempre trabajar en favor de fortalecer la seguridad de los destinos turísticos de México».

El aparato se echó a andar para cerrarle el paso a Jericó Abramo Masso. Señal inequívoca de que la cúpula del PRI y su delfín, a quienes desafió con su destape para la gubernatura, han medido los efectos de una escisión, al parecer inevitable. Disentir no se perdona, pues altera el teatro electoral. Si no, ¿para qué azuzar a la jauría y denostarlo en columnas políticas por pecados ficticios? La intención salta a los ojos: apartarlo de la sucesión como en su momento lo hizo Rubén Moreira. Acusar de «traición» al diputado solo por el hecho de ejercer sus derechos políticos prepara el camino para su expulsión. Amago burdo e insolente como el lanzado por el presidente títere del PRI, Alejandro Moreno, a Claudia Pavlovich y Carlos Aysa, exgobernadores de Sonora y Campeche, invitados por el presidente Andrés Manuel López Obrador para ocupar los consulados de México en Barcelona y República Dominicana.

El pretexto de la embestida ha sido la reunión de Abramo con uno de los acompañantes frecuentes de AMLO en las ruedas de prensa mañaneras en Palacio Nacional. «Hace unos momentos me reuní con el Lic. Ricardo Mejía Berdeja subsecretario de Seguridad Pública del País donde revisamos una agenda de trabajo coordinada y que buscará siempre trabajar en favor de fortalecer la seguridad de los destinos turísticos de México», publicó el diputado saltillense en su cuenta de Twitter. Mejía fue, junto con Efrén Ríos —antes de pasarse al bando de los Moreira—, uno de los promotores más activos de la candidatura de Raúl Sifuentes en la sucesión de 2005.

La misma rudeza se aplicó contra el exlíder del PRI, Noé Garza. Cuando el entonces secretario de Fomento Agropecuario intentó entrar a la carrera de 2017, apoyado en los servicios prestados al clan Moreira, supo quién era Rubén. Fuerza Coahuila detuvo a uno de sus hijos bajo los cargos de posesión y tráfico de drogas. Garza pretendió postularse como candidato independiente, pero otros mensajes del poder lo disuadieron. Entonces emigró a Nuevo León donde Jaime Rodríguez, el Bronco, lo incorporó a su Gobierno. Miguel Riquelme ha dado muestras de no ser perverso como su predecesor.

El riesgo de afrontar a Jericó en las urnas o fuera de ellas hizo reaccionar a la cúpula y a su heredero, pero no han entendido que hostilizarlo le dará más fuerza y puede convertirlo en víctima. Abramo es un activo valioso del PRI y para otro partido. Si no, ¿por qué el encono? El exalcalde representa la voz del priismo marginado y sin oportunidades. Él las ha recibido por sus méritos. Puede salir a la calle sin guardaespaldas. Errores y aciertos están a la vista, pero el balance es positivo. Y el de las urnas, también. La deslealtad está en la acera de enfrente.

Mientras la sucesión entra en una zona de turbulencias y la andanada mediática arrecia, Jericó se aprieta los machos y envía nuevas señales a la cúpula y a sus secuaces. «¿Después? No hay "después". Porque después el té se enfría, después el interés se pierde, después el día se vuelve noche, después la gente crece, después la gente envejece, después la vida se termina; y uno después se arrepiente por no hacerlo antes cuando tuvo oportunidad». El que tenga oídos, que oiga. **E4**

CONTINÚA: **PÁGINA 18**

Riquelme le ha dado patente de corso a su delfín, pero, a diferencia de aquellos, tiene otras piezas hábiles en su tablero. No es la primera sucesión adelantada, pero puede ser la tercera pactada para imprimirle continuismo al *moreirato*. En tal caso, estaríamos frente a un Gobierno transexenal —de 24 años— cuyo enlace es la deuda y el interés de mantenerla cerrada a cualquier investigación capaz de romper el cerco de impunidad formado por el Congreso, el Sistema Estatal Anticorrupción y la Fiscalía General del Estado. El relevo gubernamental de 2023 se apega al mismo guion de los anteriores: señalar con antelación al favorito y alinear a todas las fuerzas en esa dirección.

Sin embargo, no es lo mismo enfrentar a un partido anquilosado como el PAN, que a uno en crecimiento. En las elecciones federales de 2021, el PRI obtuvo 514 mil 291 votos en Coahuila, y Acción Nacional 189 mil 229. Morena y sus aliados (PT y Verde) rozaron los 490 mil. La diferencia entre el primero y el segundo lugar fue de apenas 27 mil papeletas. El PAN está hoy más lejos que nunca de la gubernatura; pero el PRI, sin el voto azul, corre peligro. El salvavidas es la coalición PRI-PAN-PRD. La preocupación del gobernador es Morena. Si los diputados del PRI apoyan la reforma energética del presidente López Obrador, como se anticipa, el costo se pagará en las urnas.

COMPAÑEROS DE VIAJE

La Laguna tardó más de 50 años en colocar a uno de los suyos en la gubernatura. ¿Saltillo la recuperará en un sexenio? En 1969, la sucesión se resolvió por Eulalio Gutiérrez Treviño, quien había sido alcalde de la capital. El gobernador Braulio Fernández Aguirre no podía nombrar sucesor, pues la facultad de nombrar candidato le correspondía al presidente. Hoy, sin esa atadura, Miguel Riquelme —como antes los Moreira— es el gran elector. Si se decide por Manolo Jiménez, Saltillo habrá demostrado su predominio sobre el resto del estado. El secretario de Desarrollo Social es una figura relativamente nueva, pero se formó en el PRI del siglo pasado.

Jiménez recibió sus primeras oportunidades políticas (presidente del PRI y diputado local) en el sexenio de Rubén Moreira, cuyos operadores electorales son los mismos. El ascenso de Jericó Abramo Masso, su rival saltillense por la candidatura, lo impulsó Humberto Moreira. Rubén ha obstaculizado a Jericó incluso con amenazas, como lo hizo con Ivonne Ortega (*Espacio 4*, 684). Abramo ya cubrió la cuota de sacrificios y no hará fila para una sucesión futura. Quiere ser candidato, ya. La carrera es dispareja. Jiménez compite en cobertura mediática incluso con el gobernador Riquelme.

Jericó no se ha cruzado de brazos. Tiene una red de relaciones en México y sus actividades de campo y en la Cámara de Diputados las hace llegar a legiones a través de las redes sociales. El exalcalde de Saltillo ha intensificado sus contactos con funcionarios de la administración del presidente López Obrador. En menos de una semana se reunió con los subsecretarios de Comunicaciones, Jorge Nuño, y de Seguridad Pública, Ricardo Mejía Berdeja, lagunero avecindado en Ciudad de México y Guerrero. Abramo promovió también un punto de acuerdo contra el alza de tarifas en las carreteras de peaje de Coahuila, superior a la inflación. El resto de los diputados del PRI disfrutan de la sinecura.

La carrera de Miguel Riquelme se forjó en Torreón (fue cajero y recaudador de Rentas en Matamoros). La alcaldía le sirvió de trampolín para la gubernatura. Antes de ocupar las secretarías de Gobierno y de Desarrollo Social, en la administración de Rubén Moreira, su relación con Saltillo era nula. Decantarse por un capitalino para sucederle equivaldría a darle la espalda a quienes le apoyaron en sus inicios, pero sobre todo en sus fracasos. Uno de ellos es Eduardo Olmos, quien, después de tres años en la banca, fue llamado para ocupar la presidencia de la Junta de Gobierno del Congreso local. Miguel Mery, cabeza del Tribunal Superior de Justicia del Estado, es otro de sus compañeros de batalla.

Román Alberto Cepeda aspiró a la gubernatura en 2017. Entonces disciplinó, pero hoy, como alcalde de Torreón, no dará su brazo a torcer. José María Fraustro, presidente de Saltillo, y Salvador Hernández Vélez, rector de la Universidad Autónoma de Coahuila, están en la misma tesitura. ¿Qué explica la preferencia por Jiménez? La pregunta remite a la tesis de una sucesión pactada, pero no ganada. La suerte le funcionó a los Moreira, pero repetirla es demasiado riesgoso. La oposición de Jericó Abramo ha modificado el escenario. Morena está concentrado en los seis estados donde habrá elecciones para gobernador este año. Después de junio prestará más atención a Coahuila, y una vez que desvele el nombre de su candidato empezará a mover su maquinaria, la cual le ha permitido hacerse con más gubernaturas que los demás partidos juntos. **E4**

Grupo Laguna, ¿marginado?

EDUARDO OLMOS

SALVADOR HERNÁNDEZ

MIGUEL MERY

Gerardo Hernández G.
Periodista
@espacio4.mx

Libertad y poder ilimitados

Una de las reglas no escritas de la «dictadura perfecta» tenía como destinatarios a los gobernadores: quien no funcionaba —e incluso si daba resultados, pero era visto con recelo por el jefe máximo; o bien había caído de su gracia— u oponía resistencia a las directrices de Los Pinos, tenía de dos sopas: se ponía las pilas o hacía la maleta. En una gira del presidente José López Portillo por La Laguna pregunté a varios gobernadores sobre la posibilidad de que una mujer ocupara la «silla del águila». Todos hicieron mutis. Hablar de la sucesión, y más en términos de género, era sacrilegio. Lo mismo pasaba en los estados. Gobernador que pretendiera nombrar sucesor y disputarle al presidente esa facultad, sabía a qué atenerse.

Gonzalo Martínez Corbalá, quien, como embajador de México en Chile, rescató a la familia de Salvador Allende luego del golpe de Estado de Pinochet y auxilió al poeta Pablo Neruda, era un gobernador interino apreciado y bien visto por los potosinos, a diferencia de su predecesor defenestrado Fausto Zapata. Aun así, Carlos Salinas de Gortari forzó su renuncia para imponer a Teófilo Torres. Con el mismo desparpajo, el presidente despachó a otros 17 gobernadores. Suponer que en nuestro país un periódico es capaz de poner o quitar a un gobernador (como se dijo de Óscar Flores Tapia) es una falacia. A lo sumo puede colgarse de las circunstancias y pavonearse después, pero más no.

La norma aludida al principio responsabilizaba a los

gobernadores de la seguridad en sus estados y marcaba límites al nepotismo y a la corrupción. Omisión, ratería o escándalo local que repercutiera en el centro del país, ameritaba la intervención inmediata del secretario de Gobernación, provocaba cambios en los gabinetes y ponía en jaque al jefe político del estado correspondiente. Si el problema persistía o se agravaba, llegaba el cese, la renuncia o el «ascenso» a algún cargo federal de segundo o tercer nivel. Rubén Figueroa era compadre del presidente Ernesto Zedillo, lo cual no obstó para separarlo del cargo por el caso de Aguas Blancas, Guerrero, donde 17 campesinos fueron emboscados y asesinados.

La alternancia PRI-PAN, en el año 2000, concedió a los gobernadores libertad y fuerza ilimitados, los cuales se ampliaron todavía más con Peña Nieto. Controlan congresos, tribunales de justicia y a los demás factores de poder, sin que nadie los supervise a ellos. Por si no bastara, nombran sucesor, pero esto ya empieza a cambiar. El balance en general es negativo por la falta de contrapesos. Los presidentes también soltaron los amarres en el tema de la seguridad y la violencia se disparó (homicidios, masacres, desapariciones forzadas…), pero las autoridades locales se lavan las manos y culpan a la Gobierno federal.

Por otra parte, censuran la «militarización» del país, pero sin el apoyo del Ejército los gobernadores no podrían presumir menores índices delictivos, donde los haya. En Saltillo y Torreón no se observan convoyes militares, pero sí «grupos de reacción» amenazantes que apuntan sus armas en zonas urbanas hacia blancos imaginarios. La delincuencia organizada actúa y se oculta en zonas donde la fuerza pública tiene poca o nula presencia. El presidente Andrés Manuel López Obrador ha recortado recursos a los estados como una forma de atacar la corrupción, pero no ha actuado contra los gobernadores como ocurría en los tiempos de la dictadura perfecta. Al contrario, los premia con embajadas y consulados. ¿Será así siempre?

Edgar London
Escritor
correo@edgarlondon.com

Democracia de papel (sanitario)

Encontrar artículos firmados desde Estados Unidos, España, México o, por supuesto, desde Cuba misma, donde se critica al régimen (pos)castrista a causa de la falta de libertades, la constante violación de derechos humanos y los atropellos que, en nombre de la salvaguarda de la revolución cubana, se llevan a cabo un día sí y otro también, no representa un acontecimiento inusual. Sin embargo, encontrar una organización de renombre internacional y probada seriedad, como Artículo 19, que se interese por el tema, sí representa un llamado de atención.

Para quienes aún no conozcan a este equipo de trabajo, Artículo 19 —*Article 19* es su nombre original en inglés— se fundó en Londres, Reino Unido, en 1987, y toma su nombre del Artículo 19 de la Declaración Universal de los Derechos Humanos: «Toda persona tiene derecho a la libertad de opinión y de expresión, este derecho incluye la libertad de sostener opiniones sin interferencia y buscar, recibir y difundir informaciones e ideas por cualquier medio y sin consideración de fronteras».

En 2006 su Oficina para México y Centroamérica inició operaciones y es uno de los más dignos y fiables representantes en la lucha a favor de las libertades que deberían estar presentes en toda democracia. Reconozco que, en lo personal, sigo muy de cerca sus publicaciones sobre la agresión contra periodistas en México.

¿Cuál no sería mi sorpresa al toparme con un trabajo titulado «Democracia de papel. Informe Cuba 2021» en el que señala las deficiencias, peligros y abusos que el Gobierno de La Habana sostiene a lo largo y ancho del territorio nacional.

«Las detenciones arbitrarias, el encarcelamiento, la vigilancia, la represión, el asedio legal y la persecución criminal, ocurren de manera sistemática y generalizada. Pareciera insignificante frente a al alza de asesinatos de periodistas en la región, pero el Gobierno de la isla ha aprendido a imponer el silencio "matando el periodismo"», apunta el documento.

No cabe duda de que la cortina de humo que envolvió a la mayor de las Antillas por más de treinta años ininterrumpidos —sostenida históricamente por la educación, la salud y el deporte— hoy no resulta suficiente para que la ardua realidad en la que subsisten la mayoría de los cubanos se conozca más allá de sus fronteras.

La protesta popular del 11 de julio (11-07) aún hace eco en el mundo y ha de considerarse —por razones de organización, dimensiones y repercusión— un parteaguas en la historia reciente del país. El eslogan «Patria y vida» ha logrado aunar más voluntades que el cardumen de grupos opositores que nada bajo las aguas de la clandestinidad. Si bien es difícil aceptar que se trató de un levantamiento espontáneo, como muchos de sus participantes insisten en definir —para salvar el pellejo yo también lo haría sin pensarlo— su carácter masivo y organizado lo hace superar con creces al Maleconazo de 1994 o el éxodo del Mariel en 1980, orquestado este último por el oficialismo cubano a raíz de presiones estadounidenses.

Del 11-07 apunta Artículo 19: «La protesta social del Movimiento San Isidro en los meses de noviembre y diciembre de 2020 y, después, las protestas masivas del 11 de julio de 2021 dieron lugar a una ola represiva similar a la de la Primavera Negra de 2003».

En términos estadísticos, durante el año 2020, Artículo 19: «documentó 681 agresiones en contra de 119 periodistas, activistas y personas defensoras de los derechos humanos. De estas, 65% fueron cometidas en contra de periodistas y 36% contra activistas, artistas y defensores de los derechos humanos que participaron en las protestas de noviembre y diciembre de ese año. Al respecto, es importante advertir que 69% (472) del total de agresiones fueron cometidas en un lapso de seis semanas (del 9 de noviembre al 31 de diciembre de 2020), durante las cuales se desarrollaron las protestas.

»Mientras que en el primer semestre de 2021 se cometieron 656 agresiones en contra de 84 periodistas, activistas, personas defensoras de los derechos humanos y artistas. De estas, 49% (321) fueron perpetradas en contra de periodistas».

Números a un lado, el mensaje resulta evidente: Cuba ha quedado expuesta. Su Gobierno ya no puede meter la cabeza en el agujero del avestruz. Organizaciones de sobrado prestigio como Artículo 19 o Reporteros Sin Fronteras, vigilantes de la libertad de información y los derechos humanos, mantienen a las autoridades cubanas entre los máximos depredadores de la prensa independiente, escudado por la colegiación obligatoria que se impone a los periodistas de pertenecer a los medios reconocidos por el Estado.

Una democracia donde sus ciudadanos no están facultados para salir a la calle y manifestarse sin temor a ser reprimidos, sin la posibilidad de utilizar los medios de comunicación —así sean digitales— para aportar pluralidad de ideas y defender la diversidad de criterios; donde una única ideología tiene cabida y se representa por una única facción partidista, no puede ser tomada en serio en ningún país.

Coincido entonces con Artículo 19: En la mayor de las Antillas la democracia es de papel, pero no de gramaje de 130 g/m^2 para folletos y revistas de lujo; no, no… papel higiénico (*made in Cuba*), del que siempre se rompe y por más que te cuides, terminas manchado de mierda.

Abraham Álvarez Ramírez
Profesor universitario
@Abraham_AAR

En México, la memoria colectiva es de corto plazo

En nuestros días, toda demora, dilación o espera se ha convertido en un estigma de inferioridad (...) El emblema de privilegio (...) es el acceso a los atajos, a los medios que permiten alcanzar la gratificación instantáneamente(...) El ascenso en la jerarquía social se mide por la creciente habilidad para obtener lo que uno quiere (sea lo que fuere eso que uno quiere) ahora, sin demora.

Zygmunt Bauman

Disertar sobre la crisis de la memoria, es en gran medida hablar de una crisis en la educación y de un conflicto de la cultura. Evidentemente al hablar de una crisis sobre el recuerdo colectivo, se habla también de una crisis de identidad, del sentido de la solidaridad y de la empatía por los demás. El individualismo tan aterrador es ahora la sombra que acecha a las sociedades. Bauman (Sociólogo Polaco) en sus escritos trato lo que el llamo modernidad líquida. En sus escritos trata de darnos cuenta de lo peculiar que son el significado de las ideas y de las cosas en donde todo perece en el momento mismo de su creación.

La modernidad líquida (Bauman) es un cambio del paradigma moderno que afecta prioritariamente a la educación como proceso social, pensar lo nuevo a partir de la redefinición de la educación atendiendo a sus factores y orígenes. Así, resaltan las posibilidades que toda crisis abre: la opción de pensar lo nuevo para inventar otras maneras de decir y hacer lo que nos permita superar «el vértigo del vacío insoportable que sufrimos».

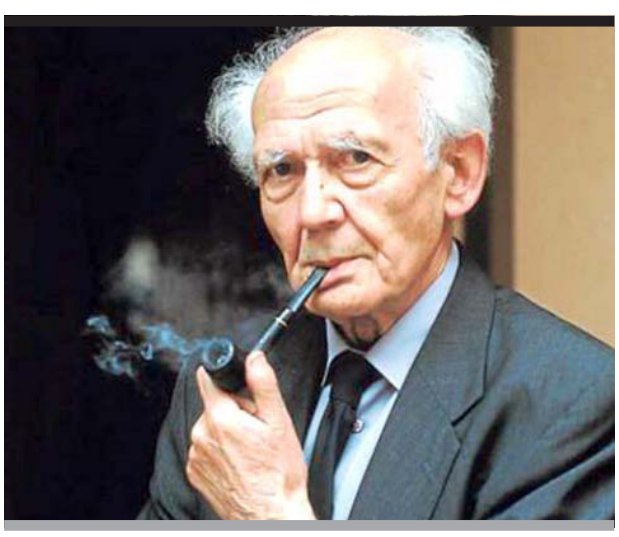

Tristemente, parece ser que olvidamos la cuestión o circunstancia (importante) que afecta de manera colectiva y singular. La verdad es que como atribución general los mexicanos carecemos de civismo y si el término malinchista nos vale, siempre admiramos lo de los demás y nunca lo de nuestra casa.

En ese olvido circunstancial, histórico y temporalmente, recordaremos que ya vivimos una «transición democrática»; y en ese cambio, se vaticinaban nuevos vientos y supuestos giros de rumbo para nuestro país. El gobierno federal a cargo de gobiernos azules fue corregido y aumentado en los males —como la corrupción— de años anteriores. Los hechos demuestran fehacientemente que la crisis generalizada no sólo existe en nuestras cabezas, sino que es una realidad palpable a lo largo y ancho de la república. Y la historia demostrará con gran claridad quiénes son los verdaderos culpables por la descomposición de la institucionalidad.

Con otro nuevo cambio de timón en la administración federal, muchas cuestiones han quedado en tela de juicio. Será ya el tiempo para que cada uno de los mexicanos actuemos con libertad de pensamiento y no influido por los grandes medios que no informan, son persuasivos y desinforman (solo promueven lo que les conviene y lo que quieren). Los ciudadanos debemos de ser libres y tener la valentía de restablecer la institucionalidad —como la democrática— y la justicia social que algunos gobiernos desquebrajaron. Respetamos las instituciones y las leyes, pero que sean justas y para todos.

Jaime Torres Mendoza
Escritor y editor
jaime_torresmendoza@yahoo.com.mx

Privilegiar la vida

Absurdo sería dejar este asunto en manos de quienes no han hecho nada, de quienes han desoído...

Edmundo Valadés

Cuando era niño y vivía en San Juan del Cohetero, un ejido del municipio de San Francisco de los Patos (hoy llamado burdamente General Cepeda), ubicado en la zona semidesértica del Estado de Coahuila, lo primero que escuchaba al despertar no eran los perros con su sombrío anuncio del día, ni los gallos con su algarabía de luz, sino los pájaros. Sí, pájaros, con antorchas de silbos invadiendo de acústico resplandor la atmósfera que ya auguraba movimiento de vida.

Alrededor de la casa que habitábamos había algunos pinabetes y mezquites —una especie de barrera simbólica para protegernos de la profundidad del horizonte—; toda aquella fronda se sumaba a las macetas que mi madre mantuvo como un lujo en medio de un paisaje que no lo precisaba y que cuidó siempre con un esmero casi sagrado.

Vagos en la inmensa llanura donde se asentaba el pueblo, los pájaros llegaban a diario a ese paraíso verde y en los primeros clarores del día daban rienda suelta a sus voces de tímbricos matices poniendo música celeste al primer perfil de las cosas del mundo inaugurado por el día que empezaba a despertar después de dormir en las sombras más profundas de la noche.

Desde la reconfortante horizontalidad de mi cama, yo los oía cantar y siempre sostuve en mi pensamiento que ese trinar era sólo para mí. Luego escuchaba su batir de alas para irse quién sabe a dónde porque en aquel caserío de mi memoria nunca hubo otro jardín capaz de recibir sus trinos. Cuando su partida ocurría, el día era distinto para mí; más aún, la vida era distinta para mí.

Desde entonces, ese cantar de pájaros impreso en mi pensamiento, siempre ha precedido a cualquier decisión que he tenido que tomar, desde la más trivial —exigencia de la vida práctica cotidiana— hasta la más trascendente —exigencia del pensamiento más riguroso—.

Cuando algo crucial está por aparecer en mi vida, esos cantos surgen como una memoria interior y mi pensamiento fluye como una alfaguara para que algo florezca. Es un vínculo que ha estado allí de manera irrebatible.

De esa forma he logrado reunir una serie de textos que han surgido desde mi pensamiento y que se corresponden con esa peculiaridad. Por eso los he llamado cantar de pájaros, porque eso son, melodías de aves que están en mi pensamiento en un indisoluble vínculo con aquel jardín de mi infancia en San Juan del Cohetero. Es la resonancia de una memoria viva en un presente que se me aparece como una incertidumbre.

Esos pensamientos continúan fluyendo; desde mi infancia en San Juan del Cohetero hasta esta vejez que ahora vivo en una ciudad a la que no he podido acomodarme nunca desde que me instalé en ella.

Ese mundo de música se me sigue presentando con una recurrencia irrenunciable. Pienso que eso se debe a mi pasión por hacer literatura, por leer, por pensar. Y por eso me resulta inaceptable creer que los políticos que nos gobiernan no tengan la misma pasión para preocuparse, y ocuparse, de un asunto de salud tan grave como la pandemia que padecemos desde hace dos años.

Me parece increíble que ese universo de funcionarios haya perdido en tan corto lapso de tiempo la sensibilidad ante el dolor y el sufrimiento; más aún, que esa pérdida los haya conducido a privilegiar la economía y no la vida ante los embates de la crisis de salud.

Me parece demasiada soberbia defender a ultranza al encargado de las decisiones para hacerle frente a la enfermedad ahora que se abre la posibilidad de investigarlo por homicidio haciendo a un lado los sufrimientos de las víctimas y que no fueron atendidos en su momento.

Me parece una frivolidad que el máximo gobernante de este país ocupe su tiempo en la redacción un testamento político, tan inútil como innecesario, mientras el COVID 19 hace crecer las estadísticas de fallecimientos. Ese voluntarismo personal revela una actitud egoísta y poco ética porque deja de lado las políticas públicas que pudieran aminorar el drama de la muerte.

¿En qué momento ocurrió ese desfase entre el discurso oficial que dice privilegiar primero a los pobres y la realidad que, de manera contundente, dice otra cosa: considerar la vida humana como un objeto sin valor al privilegiar la economía por encima de lo que debiera privilegiarse en primerísimo lugar: la vida?

Darle un tratamiento desdeñoso a la variante ómicron que hoy azota al país, es mostrar el cobre: no le importa a las autoridades los dramas que pueda enfrentar el ciudadano ante esa enfermedad. Me lo confirma, entre otras cosas, el apresurado regreso a clases donde nadie puede garantizar un protocolo eficaz contra el virus.

No se trata, desde luego, que los gobernantes sean como yo, que busco en mis textos literarios una purificación del pensamiento donde, a través del enjambre tipográfico, traigo una y otra vez el replanteamiento de los antiguos mitos.

Mis textos literarios tienen la finalidad de volver al origen donde en el principio el mar era mar, el cielo era cielo, la luz era luz y la noche era noche; es decir, inocencia pura, perdida después en el proceso de la cultura en el mundo social que nos fue imponiendo la necesidad de poblar ese mundo con referencias para explicarlo y necesidades personales vestidas de erudición para interpretarlo alejándonos irremediablemente del impulso que nos arrebata la pasión creadora en un mundo que es por naturaleza tosco, sí, pero sumamente armonioso.

No pretendo eso, pero la mínima exigencia que le planteo a mis gobernantes es que, a su vez, desaten la mínima pasión por un quehacer que, de por sí, debe estar pensado para el servicio y la eficiente acción que resuelva problemas.

Durante estos dos años de la pandemia ocasionada por el COVID-19, no he visto que se haya privilegiado la vida, en cambio el desdén y la indiferencia han sido la constante para enfrentar el mal que, a lo largo de este apocalíptico tiempo, nos dejado en México (hasta hoy) la escalofriante cantidad de casi medio millón de muertos.

Carlos Aguilar
Periodista
@calditoaguilar

Pandemia sin modernización educativa…

El discurso gubernamental, respecto al regreso a clases, está focalizado en la urgencia de que los estudiantes vuelvan a las aulas para iniciar clases presenciales y, con ello, atenuar los efectos negativos de la modalidad a distancia; la prisa es justificada, porque ciertamente hay deserción escolar y bajas radicales en aprovechamiento académico; sin embargo, en esa dialéctica de la autoridad de Gobierno no hay visos de nuevas formas de planeación con estrategias diferentes para mejorar y enriquecer el proceso de enseñanza-aprendizaje entre estudiantes.

Estadísticas oficiales y de la iniciativa privada señalan que la pandemia provocó que en México dejaran sus estudios un millón 50 mil niños y jóvenes que no continuaron estudios de niveles básico, medio y superior.

Los cinco estados con más altos porcentajes de abandono escolar a nivel nacional son: Morelos (15.6%), Michoacán (15.1%), Querétaro (15.1%), Coahuila (14.6%) y Colima (14.5%).

Las cifras para algunos pudieran no parecer de escándalo o gravedad y ciertamente el porcentaje sería normal, después de vivir un fenómeno inédito como la pandemia, pero al parecer las autoridades gubernamentales no observan o por lo menos no hablan, organizan y planifican el verdadero reto educativo del futuro.

La nueva empresa para sociedad y Gobierno en la educación mexicana, no sólo será recuperar y reintegrar a los estudiantes que dejaron la escuela durante la pandemia por la falta de recursos económicos y tecnológicos para continuar estudios a distancia.

El verdadero compromiso será recuperar a esos niños y jóvenes y lograr que en el menor tiempo posible el nivel de aprovechamiento académico mejore con estrategias mediatas, claras y sobre todo de alta responsabilidad, incluso legal, para todos los protagonistas del proceso de enseñanza-aprendizaje.

Llama la atención que hasta ahora las autoridades no establecen un nuevo programa o estrategia que permita recuperar niveles; solo en el primer año de la pandemia, se informó sobre ir a clases en vacaciones para recuperar tiempo y fue una acción que no generó resultados, pues los confinamientos fueron periódicos y constantes.

Tampoco se evalúa y estudia el impacto que puede tener la educación a distancia, en forma virtual y a través del internet, sobre todo en niveles medio y superior para mejorar modelos educativos, eficientar recursos y generar ahorros para el sistema público, los estudiantes y los padres de familia.

La situación económica que enfrentarán millones de hogares mexicanos durante el 2022 bien podría aceptar la posibilidad de disminuir costos de transportación y mantenimiento de estudios con modelos ya probados en sistemas privados de educación nacional e internacional.

Ojalá al menos el magisterio se prepare para presentar una propuesta a futuro que verdaderamente abone para recuperar lo perdido y con base en diagnósticos psicológicos, académicos y de trabajo social, se logre que los que dejaron la escuela regresen a las aulas, y los que bajaron niveles académicos puedan recuperarlos poco a poco con nuevas formas que incluyan más a la tecnología.

Pero disculpe usted la insistencia del humilde escribiente, no hay un anuncio de programas o nuevos sistemas para aprovechar las bondades —que deben ser muchas— de modelos educativos a distancia, y tampoco un nuevo modelo más moderno que permita recuperar la deserción, el nivel académico y apoyar en la medida de lo posible la golpeada economía de los mexicanos y, así pues, la recuperación o no llegará o será solo parte de la dialéctica gubernamental.

El Pez EN EL AGUA

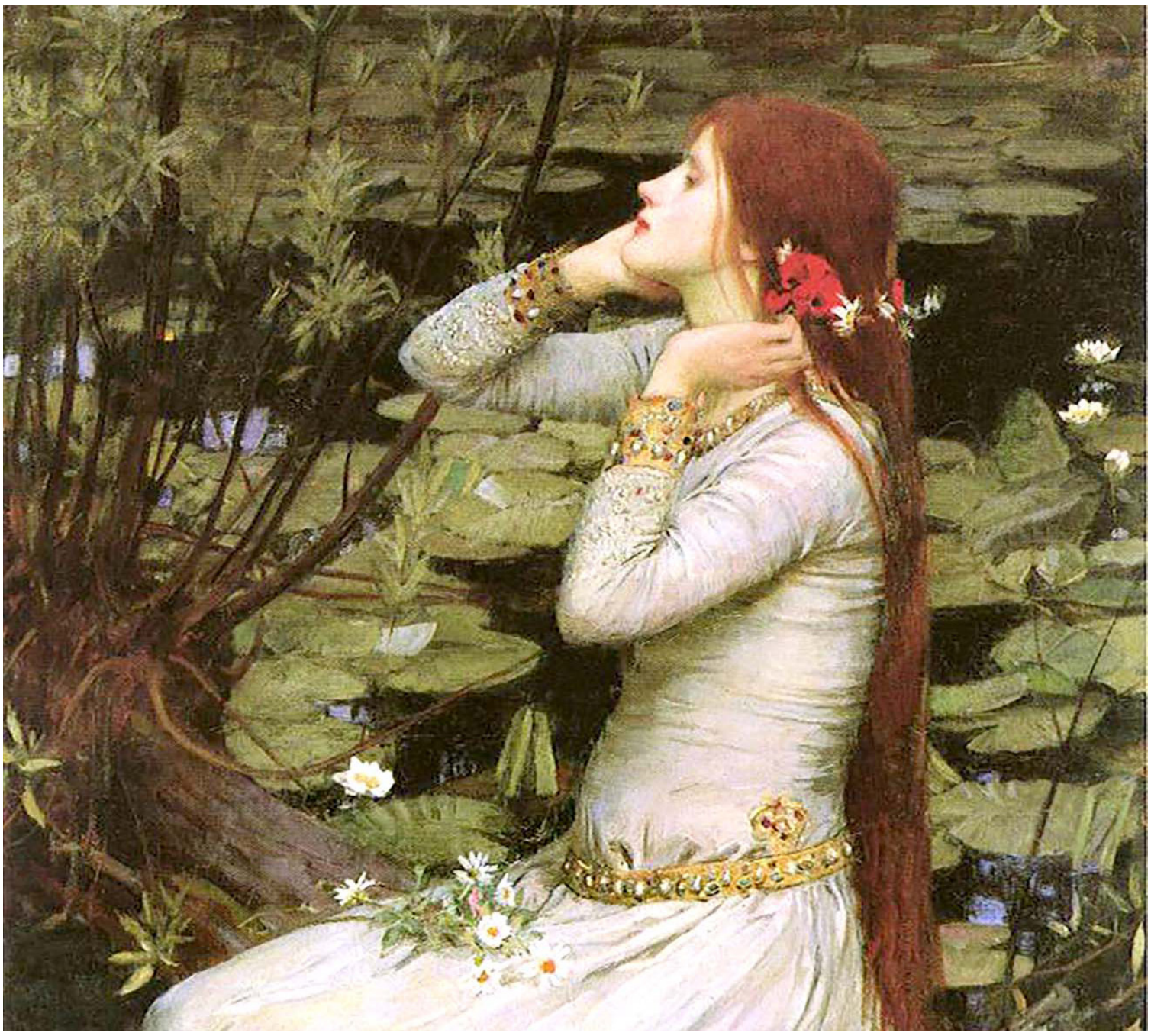

Anhelo

Gélida noche de manos ásperas,
envuelta en una sombra de soledad.
Mirando el cielo de romero,
afligida por la reminiscencia
y esperando la llegada de la vida que anhelo.

Añorando los días de belleza,
de aquella primavera brillante y eterna que ríe.
El sereno que apenas coexistía
y pronto se esfumaba en el espacio,
reposa en la fría naturaleza
e inunda la grandeza con pesar.

La palabra me la otorgan ellos,
me adoran si encuentran en mí algo bello.
Rezo porque mis manos se queden congeladas,
con esa apariencia que anhelan.
Temo por la inevitable decrepitud temida.

Río de lágrimas gélidas,
las flores quedan abandonadas al borde.
Reina de los prados junto a Ofelia,
una locura que brinda quietud
y un silencio de paz tan esperado.

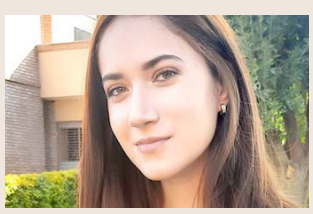

ANA CRISTINA RAMÍREZ HERNÁNDEZ
(Saltillo, Coahuila 2002) Estudiante de Comunicación. Con amplio gusto por el arte, pintura, música, cine y la literatura. Ha participado y destacado en proyectos escolares de lectura y redacción, como lo es este poema de la época del Romanticismo.

22 CRÓNICA
Además de gratificante, viajar nos reconstruye el espíritu, purifica nuestras ideas, fortalece nuestro bagaje cultural y nos predispone hacia el tesoro de las nuevas amistades. Luisa Cueto nos cuenta la experiencia de pasar una temporada en una comunidad argentina.

23 MEMORIA
Por mucho el más querido entre todos los sacerdotes de la Diócesis de Saltillo, la muerte del obispo emérito Francisco Villalobos, a los 101 años de edad, enluta a Coahuila y todo el país.

24 RELATO
El ajedrez no es un juego, es una guerra… Los apasionados de esta disciplina no dan tregua. Rememorando a su padre, David Brondo comparte su férreo interés por transmitir su indiscutible dominio del deporte ciencia.

26 OPINIÓN
Tras un primer año de ejercer como obispo de Saltillo, «ojalá que los aires renovadores que llegaron de la mano de monseñor Hilario nos traigan a todos un acercamiento legítimo que nos hermane», comenta Francisco Aguirre.

27 OPINIÓN
En la perspectiva de Sergio Arévalo, el escritor Enrique Serna «es un buen vendedor de historias». Con una reseña del libro *El vendedor del silencio*, a modo de recomendación, Arévalo describe las capacidades narrativas de este autor.
La inseguridad nacional no está en las mejores manos cuando hablamos de que Ricardo Mejía Berdeja es el funcionario federal a cargo, señala Alfredo Reyes y advierte que su posible interés por gobernar Coahuila no es buena noticia.

29 SALUD
Cuando se habla de eutanasia, lo común es entenderla como la manera de ayudar a una persona a «bien morir»; los médicos contribuyen a ello al procurar el «buen vivir», comenta Ignacio Espinosa.

29 DEPORTES
Al viejo Brady no le alcanzan las fuerzas y cae con las ausencias de sus socios Godwin y Wirfs. Los Rams son como una ola azul que dejaron atrás las miradas lánguidas, comenta Alejandro Tovar.

No se necesita tanto

Viaja a un lugar donde nunca hayas estado. Visitar otros lugares es una experiencia gratificante; conoces otras culturas, lenguas y formas de vivir. Esta propuesta la puedes agregar a tu proyecto de vida. Viajar por el mundo, al menos una vez por año, te recuerda que no todo es trabajo, que las responsabilidades son importantes, pero que hay cosas que también le dan color y calidez a tu vida

LUISA F. CUETO

CATEDRAL DE LA INMACULADA CONCEPCIÓN EN SAN LUIS, ARGENTINA

Llegamos a San Luis Capital, en la Provincia de San Luis, Argentina, un primero de agosto de 2005, en plena temporada invernal para el Hemisferio Sur. Estuvimos ahí hasta inicios de diciembre de aquel año. San Luis queda a unas tres horas de Mendoza, Argentina, 260 kilómetros al Este. Paulina, mi hija, tenía seis años en ese entonces.

Escribo sobre mi estancia en Argentina porque fue, para mí, una bendición que me permitió tener una oportunidad de crecimiento personal. En aquellos años, San Luis era una entidad con 120 mil habitantes, un lugar sin contaminación, sin estar influenciada por el consumismo, ni afectada por el ruido, el exceso de gente o automóviles. Una verdadera maravilla en estos tiempos tan exigentes.

Llegamos a Mendoza por avión, donde nos esperaba nuestro amigo Julio. Como llevábamos varias maletas grandes, las enviamos por autobús. Y, mientras llegaban, nos llevaron a comer algo en Mendoza. Un menú totalmente casero y preparado en el momento. Ahí experimenté mi primera espera por la comida por más de media hora y debo confesar que me desesperó un poco.

Después, luego de tres horas de manejo, llegamos a San Luis. Nos recibió el viento Chorrillero, helándonos hasta los huesos, y, a la vez, un gran descanso del calorón regiomomtano.

Llegamos al apartamento que Ayesha y Julio, esposos, habían acondicionado para nosotros. El apartamento estaba en el piso 11 de un edificio en la calle Junín, entre San Martín y Chacabuco, y a espaldas con una gran calle que era la presidente Illia. Tuve una sorpresa muy grande al ver que ese departamento no estaba solo: tenía salita, antecomedor, recámaras con camas con sabanas y colchas, almohadas, la cocina con algunos sartenes y cubiertos y un refrigerador que estaba encendido. Parecía que unos ángeles sabían el estado anímico y el cansancio en el que íbamos a llegar. Cada vez que cuento esa historia, suelto algunas lágrimas de emoción y de agradecimiento por eso que nuestro matrimonio amigo y muchas más personas hicieron por nosotros.

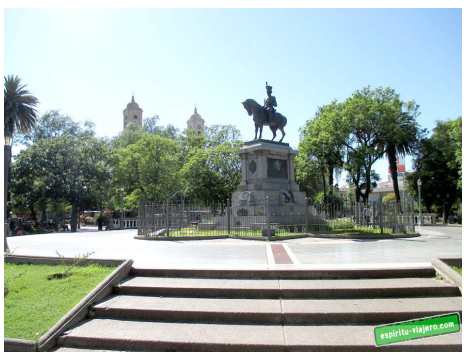

PLAZA PRINGLES

MUNICIPALIDAD DE SAN LUIS CAPITAL

Ese mismo día, Julio nos cambió algunos dólares para poder ir al supermercado y comprar lo necesario. Recuerdo mi intento fallido de encontrar mantequilla hasta que me enteré que, en Argentina, se le conoce como manteca cuando aquí en México la manteca significa algo distinto.

Llegando del supermercado, caí muerta. Al día siguiente, fui a la escuela de Paulina, donde todo estaba, prácticamente, listo, gracias otra vez a Ayesha y Julio. Su ayuda sigue indeleble en mi corazón.

El apartamento estaba muy céntrico e ideal. Contrario a lo que suponíamos, nosotros, que veníamos de Monterrey, nos adecuamos a una ciudad que era caminable por completo. Jamás necesitamos un automóvil. Podíamos llegar a pie a casi cualquier parte y eso aprendí a agradecerlo en muy poco tiempo. La escuela de mi hija quedaba a menos de 100 metros de donde vivíamos; el supermercado Aiello sobre calle Pringles, quedaba a una cuadra y media; la lavandería 5aSec sobre San Martín, a media cuadra; y hasta pude encontrar un pequeño gimnasio de Pilates a un lado de la lavandería. Otros negocios importantes eran la comida casera de Los Nonos, la panadería Crocantes, los helados de Grido y el café Bonafide sobre la avenida Rivadavia. Argentina fue un país tan amigable y agradable, que me resultó difícil regresar. Y no porque no quisiera estar en México, sino por el tiempo conmigo misma que logré estando allá.

Los primeros días en Argentina fueron difíciles. En ocasiones sentía mucha impotencia porque tenía que aprender demasiada información para poder estar ahí. Tal como el léxico prohibido, pero que todo mundo hablaba. Debía conocerlo bien para usarlo en el escenario indicado, así como sucede en todos los países. No niego que también era divertido meter la pata. Nuestro acento extranjero perdonaba todo.

Ayesha y Carissa, hermanas, me introdujeron a la ciudad. Ayesha me invitó a unas clases de baile brasilero con Alessandra, que bailaba hermoso, se hacía ejercicio de manera divertida. Ahí formé mi grupo de amigas: Carolina, Zulma, Andrea, Estela y Mariangel. Ellas me decían «La Chilindrina» o «Luisa México» o, también, «Pinche Luisa» y se reían a carcajadas.

Mi hija comenzó a ir a clases de *ballet* y ahí conocimos a una de sus compañeras, la Guadi, así como a sus padres, Elisa y Luis del Vitto. Guadi y Paulina se hicieron amigas; y yo me hice muy amiga de Elisa. Ella trabajaba en la Universidad Nacional de San Luis, como casi toda la comunidad académica que conocí. La inmensa mayoría pertenecíamos al ámbito científico. En ese tiempo se suponía que yo debía escribir mi disertación doctoral estando allá, y me dediqué un tiempo a eso, pero una buena parte del día la dediqué a respirar y a estar en calma, con la mente en el aquí y el ahora, cosa que jamás había podido hacer.

Otra de las adaptaciones en mi nuevo plan de vida en Argentina fue la del horario. Recuerdo que allá tomaba un café a la una de la tarde porque, a la una y media, «se iba a almorzar a casa», como me decían mis amigas. ¿Qué era eso? Me resultaba de lo más extraño. Además, poco después de esa hora, tomaban una siesta, lo que, si hubiera estado en Monterrey, la hubiera considerado el tiempo más perdido del mundo. No podía estar yo más equivocada.

Las personas llegaban a trabajar después de las cuatro de la tarde y salían a las ocho de la noche. Entonces, para ir a cenar a un restaurante teníamos que programarnos a partir de las 10 de la noche. Esto fue, al principio, inadmisible para mí, pues a esa hora, en México, estaríamos a la mitad de la cena.

En fin, me acostumbré... ¡a una pausa en la vida! Me urgía una pausa en la vida y darme cuenta de ella. Cuando lo logré, fue el inicio de una forma de ver mi realidad de manera muy diferente. Siempre había estado corriendo, siempre contra el reloj, deseando terminar las cosas antes de comenzarlas. ¿Qué necesidad era esa? Recuerdo que en San Luis cumplí mis 33 años. A partir de ellos, he dedicado parte de mi pensamiento a hacer pausas y recomenzar.

Al cabo de dos meses obtuve calma, en todos los sentidos. A la hora de comer, por fin sentí que lograba sentarme a la mesa, ¡realmente, sentarme! Puse «atención en cada alimento», sin ninguna prisa ni angustia por terminar, solo viendo y saboreando los alimentos, acción que jamás había hecho. Igual sucedió con caminar, con leer, con platicar

Teníamos obispo emérito para rato: Vera

JOSÉ PUENTE

La Iglesia Católica en Coahuila y el país está de luto. La tarde del jueves 3 de febrero falleció, en Saltillo, el obispo emérito Francisco Raúl Villalobos Padilla, a los 101 años. Así se confirmó en un comunicado de la Diócesis emitido por la noche, donde se indica que las complicaciones por COVID-19 fueron el motivo del deceso.

Previamente, en la mañana de ese mismo jueves, la Diócesis comunicó: «Monseñor (Villalobos) pasó una noche complicada, intranquilo, con complicaciones para seguir indicaciones. Bajo observación médica 24/7, sus signos vitales en los parámetros normales y no presenta síntomas derivados del COVID-19». Pero la situación cambió y repentinamente sobrevino el fallecimiento.

Era el religioso más longevo en todo el episcopado mexicano. Monseñor Villalobos, quien se mostraba afligido por la noticia del fallecimiento de una de sus hermanas, en Guadalajara, de donde es originario, recién había cumplido 101 años el 1 de febrero, pero la celebración de la misa de acción de gracias se había pospuesto para el sábado 5, debido a que en días previos había resultado positivo a COVID-19, de lo cual se recuperaba satisfactoriamente en su domicilio.

Con reconocida trayectoria, Villalobos consagró su vida a predicar el Evangelio. En agosto de 2021 cumplió 50 años de ser obispo y aún oficiaba misa en celebraciones importantes. Su aniversario de Oro fue su último festejo Episcopal donde recibió felicitaciones de la feligresía, sacerdotes, párrocos, religiosas y del mismo Papa Francisco desde El Vaticano.

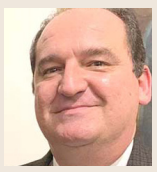

«Monseñor Francisco Villalobos Padilla ha partido a la Casa del Padre oremos por su eterno descanso».
Hilario González García, obispo titular

«Monseñor Francisco Villalobos Padilla ha partido a la Casa del Padre oremos por su eterno descanso», pidió el obispo titular de esta demarcación religiosa, Hilario González García, en un aviso del jueves a las 23:25 horas.

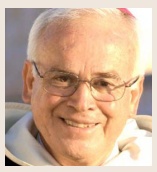

Dios, que es justo, lo asocie en el Cielo a gozar su Gloria, junto con nuestra Madre Santísima.
Raúl Vera López, obispo emérito

A través de la página digital de la Diócesis de Saltillo, el también obispo emérito Raúl Vera publicó la siguiente carta:

«En Memoria de Monseñor Francisco Villalobos Padilla (1921-2022). Obispo Emérito de Saltillo. Ante la imposibilidad de hacerme presente en el funeral del muy querido hermano y compañero de vigilancia pastoral, Monseñor Francisco Villalobos, comparto mi sentir con todas y todos ustedes, uniéndome al sentimiento del Pueblo de Dios que peregrina en nuestra Diócesis de Saltillo, por su inesperado deceso. Me asocio a su pena y dolor.

»Con la impecable salud de la que gozaba el Señor Villalobos, y que contrastaba con su edad, el sentimiento que inunda mi corazón, es que teníamos Obispo Emérito para rato. Verdaderamente me toma por sorpresa su partida.

»Menciono la vigilancia, dado que esa es la traducción correcta de la palabra obispo, que procede del griego: Vigilante. En mis cada vez más frecuentes conversaciones con don Pancho, seguíamos analizando la manera en que el trabajo pastoral debe realizarse, y lo que la Iglesia y la sociedad requieren hoy en día de nuestra parte como pastores.

»También me uno a la Acción de Gracias, tanto del pueblo de Dios como de la familia de monseñor Villalobos, por la bendición fecunda y llena de gracia que significó para todas y todos, contar con los frutos del infatigable celo apostólico que el mismo Francisco pudo ver durante su extensa vida.

»Dios, que es justo y buen pagador de quienes le sirven con la perseverancia como hizo su siervo Francisco Villalobos Padilla hasta el último instante de su vida, lo asocie en el Cielo a gozar su Gloria, junto con nuestra Madre Santísima, los Ángeles, las Santas y los Santos, para toda la eternidad». Que así sea. (Saltillo, Coahuila, 4 de febrero de 2022. Fr. Raúl Vera López, O.P. Obispo Emérito de Saltillo)». **E4**

con amigas, con escribir mi tesis. Me concentraba en lo que hacía sin tener pensamientos que me inquietaran. Disfruté cada minuto de ser y estar en ese momento.

Me trasladaba a todas partes a pie, una actividad que comencé a gozar muchísimo y que realizaba a diario: iba a mi clase de brasileiro a pie, iba a dejar a Paulina al *ballet* a pie. De regreso, los Del Vitto nos daban un aventón a la casa, donde les contaba a Guadi y a Paulina el chiste de la fiesta del León. Nos lo contaba mi papá. El león decía algo y la rana lo interrumpía con su «¡qué bueeenooo!» hasta que se cansó el rey de la selva y dijo que a los bocones no los iban a invitar, a lo que la rana, haciendo la boca tamaño centavo, decía «¡ay, pobre cocodrilo!». ¡Esas niñas se reían como locas!

Para mi buena suerte, el teléfono celular fallaba un día y el otro también, las llamadas muy raramente entraban. Así que dejé de preocuparme por él y terminé apagándolo en la mayoría de las ocasiones, si ese teléfono jamás sonaba y no precisamente iba a perderme en San Luis. ¿Para qué lo quería? Aprendí a no reportarme a cada rato con los demás como si fuera tarea, lo que en mi familia en otros tiempos hubiese sido motivo de gran discusión. Respiré hondo, muy hondo, y me sentía contenta y de alguna manera liberada de muchas ataduras. Este ha sido de los mejores regalos que me he dado.

Tenía en mi mente las calles de memoria y conocía a los empleados de las tiendas de tanto pasar por ahí. Yo, en San Luis, me llamaba «La Mexicana». Caminaba con gusto, disfrutaba cada lugar por el que pasaba. Saludaba a «mis conocidos» con mi acento extranjero y me sentaba en Bonafide a tomar un «cortado con una factura» —café con poca leche y un panecito de dulce— mientras veía a la gente pasar o leía el periódico.

Podríamos decir que, en San Luis, Argentina, me entró una gran paz a la mente y al alma. No había centros comerciales de locura, ni el consumismo que nos abruma y nos atrapa en urbes más complejas. Con una oferta limitada y razonable de artículos de todas clases, dejé de necesitar por sistema y ha sido de las experiencias más liberadoras de mi existencia. Sentía mi respiración.

Los excesos de consumismo, de información por las redes sociales y otros medios de comunicación sobrepasan a las capacidades de los seres humanos hasta que los fulminan, ¿quién puede con ello? En mi propia experiencia viví la paz.

Disfrutaba tanto el día a día que necesitaba muy poco de otros satisfactores. Fue aquella la época de mi vida donde menos cosas he necesitado y en donde fui inmensamente feliz.

Al regresar a México, sentí mucho pesar por volver a un ajetreo al que no deseaba regresar ya. Algo había pasado en la pequeña ciudad de San Luis. De ahí fue que, entonces, llegara a una conclusión personal: se necesita muy poco para ser feliz. Así que buscar satisfacción en lo material o en la apariencia corporal no es la respuesta, por si creemos que lo es.

Un problema serio y actual es pensar que esa felicidad la proporcionan siempre las cosas, y que «más es más». No. Nada más placentero que obtener un bien o un servicio que sí hace falta y nada más frustrante que adquirir algo que no necesitamos. Así los objetos en exceso, la comida en exceso, la tecnología en exceso y todo aquello que no aporte al ser termina en frustración. «Todo lo que se excede viene a menos», decía mi madre.

Qué revelador es darte cuenta que todo lo que crees necesitar es una idea tuya. Y qué necesario es porque se toma una conciencia tan grande y firme como nunca creíste que podrías hacerlo.

Mis días en Argentina se fueron volando. Tuvimos que regresar a Chile antes de las fiestas navideñas y a México en enero de 2006. Al partir, dejaba tanto en aquel punto de Sudamérica. Sentía que me iba con mucho, pero no lo suficiente. Apenas comenzaba a ver mi campo que había sembrado comenzando a dar fruto.

Me di cuenta de que, verdaderamente, no necesitamos mucho para estar muy bien y sin desear. Fue una gran lección en muy poco tiempo.

¿Y tú? ¿Cuánto necesitas para ser feliz? ¿Qué te llena tu alma de vida? **E4**

Fotos: Cortesía/David Brondo

«Al enemigo ni medio peón»

DAVID BRONDO

SEGUNDA PARTE

En sus últimos años, mi padre y yo dedicamos muchas tardes a hablar del ajedrez en nuestras pláticas en Saltillo, donde nació y creció y a donde volvió tras su jubilación. Debajo de la sombra de las higueras de su casa de Murguía y Múzquiz, hablábamos de manera recurrente de Fischer y su despiadado destino que lo llevó literalmente a la locura

A principio de los setenta, cuando yo tenía siete u ocho años, mi papá creyó que era el momento de que aprendiera a jugar ajedrez. Me enseñó a mover las piezas, a conocer las aperturas y el juego medio. Citando a no se quién, decía que la belleza y la fuerza de un movimiento no estaba en su apariencia, sino en el pensamiento detrás de él. Cada movimiento debería tener inteligencia, sentido, rumbo. «¿Y los cierres?», gritaba desde el otro lado del tablero. Ese era mi coco: yo nunca cerraba bien los partidos: «¡Tienes que cerrar los partidos, ponte a estudiar finales!», me exigía con un abrumador tono de exasperación como si yo fuera un experto. «¡Tienes que ver dos juegos en el tablero: el tuyo y el de tu adversario! ¡Sólo ves el tuyo!».

Ni entonces ni nunca me dio una mínima concesión. En mis días de principiante —¡sí, en mi niñez!— nunca me dejó ganarle. Menos aún cuando crecí y comencé a dominar el juego. «Entiende», me decía, «esto es una guerra de principio a fin. Al enemigo, ni medio peón».

Y con esa prédica —«al enemigo ni medio peón»— acometía con furia contra mis piezas haciendo una carnicería en el tablero.

Lo mismo hizo en su momento con mi hermano, con mis hijos y con mis sobrinos, a quienes también les enseñó cómo avanzar en los laberintos del juego. Nunca les dio una mínima licencia, nunca cedió medio peón. «Los triunfos son miel y las derrotas hiel», decía. «Pero se aprende más en el fracaso que en la victoria».

Durante muchos años sus alumnos y amigos llegaban por las tardes a retarlo en nuestra casa. Otros lo hacían las mañanas del sábado o del domingo. Siempre los recibía con gusto y emoción. Cuando los estudiantes le preguntaban si estaba listo para jugar, respondía con una fingida soberbia:

—¡Yo no juego: doy lecciones!

Se ufanaba de algunos de sus pupilos que, al paso de los años, llegaron a brillar a nivel nacional y solía exclamar eufórico: «Yo no enseño ajedrez; yo hago campeones». Muchos de ellos harían historia en el ajedrez juvenil y el universitario, pero también a nivel nacional. Norberto Vela, por ejemplo, fue campeón indiscutible en 1976 y 1977 en la Universidad Autónoma de Nuevo León y, posteriormente, sería campeón en ese estado. Vela participaría en varios campeonatos nacionales y quedaría registrado en los rankings de la Federación Internacional de Ajedrez.

En sus últimos años, mi padre y yo dedicamos muchas tardes a hablar del ajedrez en nuestras pláticas en Saltillo, donde nació y creció y a donde volvió tras su jubilación. Debajo de la sombra de las higueras de su casa de Murguía y Múzquiz, hablábamos de manera recurrente de Fischer y su despiadado destino que lo llevó literalmente a la locura; a convertirse en un extremista político y a morir como un perfecto desconocido en un cementerio olvidado del pueblo luterano de Selfoss, en Islandia, apenas rodeado por un sacerdote católico y seis o siete lugareños ignorantes de la grandeza del genio estadounidense.

Me hablaba de Kárpov, Kaspárov, Kramnik y Botvinnik y de otros eruditos que lo fascinaron durante toda su vida no sólo por su conocimiento del universo del ajedrez, sino por sus epopeyas personales y sus conocimientos que calificaba de «atemporales y extraterrenales». Sumidos en la nostalgia,

recordábamos también aquellos años cuando enseñaba a sus alumnos y a sus nietos a amar al ajedrez.

En una de esas pláticas, una tarde me contó que uno de sus mejores alumnos, José Luis Silva, era psicólogo, se había incorporado a las fuerzas armadas de Estados Unidos y se había convertido en un maestro certificado del ajedrez en aquel país.

Como buen fabulador, sus historias las solía conjugar siempre con elementos de realidad y fantasía, y yo —como toda la familia— solía tomar sus relatos con una enorme dosis de escepticismo. Sucede que ser bueno en el ajedrez es una cosa y ser un maestro o un gran maestro es otra muy distinta. Pero él insistía, tenía una necesidad insondable de reconocimiento y de que yo le creyera la proeza de Silva. Frente a mi incredulidad, el profesor me contaba una y otra vez el logro titánico de su alumno. Lo hacía como quien habla de la mejor de sus hazañas o como quien entra al estadio con la flama olímpica, pero mis risas sardónicas lo decían todo: reservas, suspicacia, recelo. Él persistía:

— ¡De verás, David! —machacaba—. Silva es un supermaestro del ajedrez en Estados Unidos.

Y yo, que no solía darle crédito, le respondía una y otra vez hiriendo su amor propio:

— ¡Sí. Y yo soy el Papa!

Cuando falleció en abril del 2019, mi madre me cargó con decenas de cajas con la herencia de mi padre: legajos, revistas viejas, carpetas, pinturas, libros, discos, fotografías, artículos periodísticos, tableros y borradores de sus libros de cuentos, crónicas de viajes y poesía.

Me conmovió tener en mis manos una caja con cientos —literalmente cientos— de hojas de juegos de ajedrez escritos con pluma fuente, jugada por jugada, de su puño y letra. Estaban ahí los juegos de algunos de los torneos que organizó; los nombres de los participantes; la disposición de las rondas y los movimientos de cada partida de cada jugador.

Había también apuntes sobre aperturas y cierres de partidas de los grandes maestros, notas de periódicos y datos biográficos de los genios de todos los tiempos. Los folletines e instructivos de ajedrez se contaban por decenas: «Breve Historia del Ajedrez», «Estrategias Básicas», «La Importancia del Enroque», «Tablero y Posiciones de Salida», «Jaque y Jaque Mate»…

Una noche cualquiera, semanas después de su muerte, mientras trataba de organizar sus cientos de artículos y apuntes, puse al azar su nombre completo en Google: Juan Francisco Brondo Cepeda. Añadí una palabra: «ajedrez». Me topé entonces con un artículo firmado con el seudónimo de «Pegaso» titulado simplemente «Brondo». En él, el autor hablaba de la muerte de mi padre, de sus enseñanzas en el CBTIS 7 de Reynosa y sobre cómo lo había conocido frente a los tableros de ajedrez en los recesos de clases.

En su artículo, Pegaso escribía: «El Profesor Brondo formaba parte de un grupo de practicantes de ajedrez entre los que estaba la dinastía de los López: Vito Elio, Víctor Hugo y Alíber. Gracias a su talento y tesón, surgieron del CBTIS 7 (entonces era el CECYT 135) nuevas generaciones de destacados jugadores de ajedrez».

El autor lamentaba que posteriormente Brondo partiera a radicar a Saltillo «y el juego ciencia se fuera a pique en Reynosa».

Cuando falleció en abril del 2019, mi madre me cargó con decenas de cajas como herencia de mi padre: legajos, revistas, carpetas, pinturas, libros, discos, fotografías y borradores de sus libros de cuentos, crónicas de viajes y poesía.
Era conmovedor, como tenerlo a él en mis manos.

Remataba así su artículo:

«Considero que hacen falta más Brondos en las escuelas para dar un nuevo impulso a este bonito juego que ayuda a mejorar la comprensión espacial, aporta una buena dosis de concentración y paciencia y, además, potencia el aprendizaje abstracto».

Di las gracias en internet a quien quiera que fuera el autor del artículo. A la mañana siguiente me enteré por las redes que Pegaso era el periodista reynosense Jesús «Chuy» Rivera, compañero mío en el CBTIS 7 y alumno de mi papá.

Días después, José «Pepe» Herrera, ajedrecista y también amigo y compañero mío en la preparatoria —de quien tenía años de no saber de él— me envió un mensaje por Messenger:

«David: tal vez no recuerdes a José Luis Silva, hoy en día es uno de los jugadores de ajedrez más destacados en Estados Unidos. José Luis realizó una exhibición de partidas simultáneas en Fort Bliss, Texas, y la dedicó a la memoria de tu padre. Durante la exhibición portó una playera con su fotografía».

La vida tiene sus propias maneras de callarte la boca. En efecto, Silva no era un fantasma, sino un verdadero maestro del ajedrez, como decía mi padre. Me enterneció el gesto de Silva de dedicarle unas partidas simultáneas, ese espectáculo singular en el cual un maestro o gran maestro juega al mismo tiempo veinte o veinticinco partidas contra igual número de jugadores.

Quedé aturdido con la información durante muchos meses. Hace unos días, una madrugada de insomnio topé con el muro de José Luis Silva en Facebook. Escarbé en sus publicaciones hasta que llegué a un texto escrito el 8 de mayo del 2019, tres semanas después de la muerte de mi padre.

La publicación estaba acompañada con una foto de mi papá con una leyenda: «In loving memory off my chess professor Juan Francisco Brondo Cepeda (1935-2019)».

Silva recordaba en su muro la historia con su maestro (traduzco lo que escribió en inglés):

Alguna vez en la vida, nos topamos con alguien que influye para siempre en nuestras vidas y sobre todo en aquellos amantes de los juegos de Caissa (la musa de los jugadores de ajedrez amateurs y de los que pensamos que estamos un poco más avanzados).

Para mí, esa persona fue el profesor Brondo (maestro de preparatoria técnica en el CBTIS 7, en Reynosa, Tamaulipas, México). Él fue esa persona especial que a mí me inspiró a jugar ajedrez. Siempre me apoyó y, por alguna razón que desconozco, siempre creyó en mí.

La semana pasada apenas me enteré de su fallecimiento, pero no asimilé la noticia hasta hoy; hoy sí me pegó y caí en la cuenta. Anoche soñé con él y, sí, claro, el ajedrez fue nuestro tema de conversación. Tal vez Brondo no fue el mejor y más adelantado jugador de ajedrez que yo haya conocido, pero definitivamente fue el que más influyó en mí para que yo me interesara en el ajedrez.

Para honrar su memoria voy a dedicar la Exhibición Simultánea de Ajedrez que daré el 25 de mayo en FT. Bliss, Texas.

¡Sé que estarás conmigo, profesor! Espero de corazón que estés jugando ajedrez con Morphy, Capablanca y todos los nombres de los que hablamos ayer en nuestro sueño, profesor Juan Francisco Brondo.

Hasta que nos volvamos a ver…

Leí el texto una y otra vez. Las palabras de José Luis me conmovieron hasta el tuétano y en el fondo de mi corazón hicieron vibrar fibras de mí que no conocía. Esa madrugada me fui a la cama con un nudo en la garganta, pero no logré conciliar el sueño.

La próxima vez que vuelva a ver al profesor le diré con la misma sorna de siempre, entre risas (entre nosotros no podría ser de otra manera) y sin ningún remordimiento: «Tenías razón, siempre la tuviste».

Hasta que nos volvamos a ver… **E4**

Francisco Aguirre
Editorialista
@aguirreperalesf

Transición episcopal

Los puentes que en la época de monseñor Raúl Vera mostraban una carencia de tránsito no del todo despejado. Ahora, en esta nueva era de monseñor Hilario González, la prudencia es muy palpable, derivada de su actividad pastoral, que ha servido para que las relaciones, por ejemplo, con el sector oficial, sean llevaderas, hasta con signos de cooperación.

Con el acoplamiento forjado en su jurisdicción en este primer año de su labor, los reflectores y el protagonismo del que era foco el anterior obispo se han ido difuminando y la presencia del obispo González en su plataforma de servidor de la Iglesia, ha ido superando las facetas de exposición que era costumbre en el pasado reciente.

El papel del obispo en su diócesis es ocupar el centro de la administración de la Iglesia, el cual es auxiliado por un presbiterado similar a la curia romana que asesora al Papa en el Gobierno de la Iglesia Universal. El presbiterado es un ente interdisciplinario que sirve para dar su punto de vista sobre asuntos al obispo y éste, por parte de la Iglesia, al exterior, por lo que algunas decisiones no son unilaterales, como en el periodo anterior, cuando eran muy claras y directas las instrucciones que se daban en forma por demás imperativa.

Por fortuna las cosas han cambiado y la Iglesia navega en aguas más tranquilas, dedicada a su ministerio espiritual y con las puertas del obispado abiertas para los que están faltos de respaldo en sus problemas y deseen palabras de aliento.

Esperemos que las similitudes o las diferencias entre los dos prelados queden en el olvido y dejan el camino libre de obstáculos a monseñor Hilario, quién en este tiempo al frente de la Diócesis ha mostrado un equilibrio, de manera que la barca la conduce por aguas serenas, pues su dedicación solo se concreta a su ministerio de tiempo completo, dejando de lado las exposiciones de lucimiento personal y la atracción de reflectores en forma recurrente, olvidando parcialmente su trabajo preponderante.

Ahora, con su perspectiva del trabajo y conociendo la problemática y a los agentes servidores del Gobierno de la Iglesia en su labor, operará de acuerdo con lo que dicta la Constitución Apostólica, que declara que «Cristo, el Señor, para apacentar el pueblo de Dios y acrecentarlo siempre, instituyó en su iglesia diversos ministerios que están al servicio de sus hermanos».

Derivadas de algunas pláticas con personas de la ciudad que han expresado su beneplácito por la actitud que ha mostrado monseñor Hilario, en el sentido de exteriorizar sus disposiciones en forma por demás comedida, pero sin perder la verticalidad que contribuyen a que sean cumplidas sin hacer guiños.

Sabemos que los sacerdotes son hombres como todos los demás, y que su sacerdocio fue por elección con base en un llamado interior que dio respuesta a su vocación en el servicio a la Iglesia y en comunión directa con Dios, obedeciendo sus designios y respetando los dogmas, entre los que no se encuentra el celibato, sino que éste más bien obedece a una reglamentación de antaño.

Hoy en día, el celibato es un tema que tarde o temprano se diluirá, ya que la procreación con amor, Dios la bendice, y la naturaleza humana no debe estar supeditada a legislaciones. «El hombre es un animal político, que tiene un alma inmortal» (Morris L. West).

Acompañemos al obispo en su tarea al frente de la Diócesis de Saltillo, a fin de que siga el camino que la madre Iglesia señala a los hombres de buena voluntad, con el objeto de reafirmar los valores que hagan la convivencia más tolerante en este mundo, que además de los problemas cotidianos los acentúa esta pandemia que cada día nos lacera más.

Que los aires renovadores que llegaron de la mano de monseñor Hilario, nos traigan a todos un acercamiento legítimo que nos hermane y persevere entre los que formamos parte de la Iglesia. Que así sea. Se lo digo en serio.

Sergio Arévalo
Locutor, docente y columnista
@SergioHArevalo

¿Cuánto cuesta tu silencio?

Recuerdo que fue en una feria del libro donde conocí a Enrique, no voy a negar que lo que me atrajo fue el título *La doble vida de Jesús*, en portada una reina de corazones. Dicen que no hay que juzgar el libro por la portada pero en este caso funcionó, me lleve a casa a Enrique Serna y su obra.

El libro se me fue como agua, la narrativa te hace sentir que estás dentro de la historia, con acción, suspenso, giros que no ves venir. Lectura bastante disfrutable, como cuando en casa la abuela te daba un platillo casero delicioso, ¡Quiero más de esto!

Así es cuando, como buen *millennial*, entré a la red para conocer más sobre este autor. Egresado de Letras. ¡Y trabajaba de lo que estudió! Tenía experiencia en el área de la publicidad, escribía ensayos, cuentos, tenía varios libros publicados y llegó a escribir una columna cultural. Me atrapó.

Tiempo después di con *El vendedor del silencio*, en portada un hombre maduro, atractivo, con una mirada profunda que desde mi perspectiva al cruzarte con él en los pasillos de la librería sentías que te seguía para que lo llevaras a casa, ¡Y claro que me lo llevé!

La primera parte de la novela es un recuento de expresiones del poder gubernamental, del poder de los pactos para obtener puestos, buenos acomodos. Se nos presenta a Carlos Denigri, un hombre joven, atractivo, ambicioso.

Hay un momento que llegas a admirar el crecimiento «profesional» que va teniendo el protagonista, aprovechando sus habilidades de idioma y la facilitad con la que se le da relacionarse para irse posicionando, siendo reportero estrella del diario *Excélsior*.

Se nos presenta un México, una sociedad que estaba pegada al televisor, que lo que se veía era ley y que lo que se leía pocas veces se ponía en duda. Es allí donde el poder de Denigri se expande, al frente de una columna política y un programa de televisión. Teniendo a los públicos cautivos de lo que con su filosa pluma o lengua informaba.

Imaginen un fichero de biblioteca. Bueno, aunque en estos tiempos también tengo que decir, imaginen una biblioteca. En fin. Lo que quiero que traigan a su mente es un mueble casi de su tamaño, de madera, color caoba y con varios cajones, muchos, todos con su respectiva llave. Allí ustedes guardan secretos. Que el mensaje que le mando su mejor amiga a su ex, que la vez que su hermano llegó

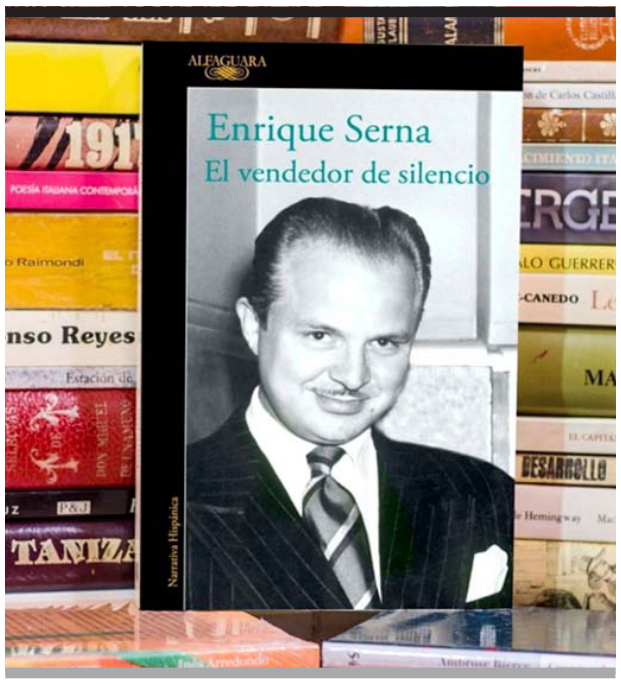

tarde a la casa, que el desfalco del sindicato de trabajadores obreros con el que se compró una casa su amigo diputado, cosas así, sencillitas.

Ustedes tienen cada uno en un cajón, con su respectiva prueba, la escritura, la fotografía, el *screenshoot*. Cerrado. Sabiendo que en cualquier momento podría salir a la luz y explotar la bomba. ¿Cuánto costaría su silencio?

Denigri lo tenía, su fichero político, donde fungía como «vocero extraoficial» de la Presidencia, se alineaba con el poder corrupto en nombre de las instituciones, investigaba los puntos flacos de estos políticos a los que había que hurgar primero, en sus vidas privadas para acto seguido amenazarlos con publicar. Con la venta de su silencio, Denigri forjó fortuna. Ganaba millones por publicar alabanzas, pero se hizo más rico aún por medio de la extorsión.

Durante las acciones que van dando en el libro, vemos recrear los movimientos de Denigri y sus tácticas para obtener y atesorar la información confidencial mediante la cual adquiría control sobre sus autoridades y políticos.

Denigri también es un ejemplo de machismo mexicano y misoginia, que si lo trajéramos a este momento, sin duda sería tendencia desde movimientos como *#MeToo*, parodiando en sátiras políticas, cancelado y, espero sí, castigado por la justicia.

Esta biografía novelada permite conocer los más recónditos secretos del personaje, sus temores, su autoestima masculina fragmentada. Justificando él su machismo al pensar que las mujeres de su vida, como las madres de sus hijos y novias, provocaban sus enojos y venganzas, con lo que en una mente nublada justificaba su falta de límites y sus excesos violentos.

La segunda parte de la obra transcurre entre alcohol y humo del cigarro, mostrándonos sus círculos sociales, de trabajo, «amistades» y día a día, además de mostrarnos cómo se manejaba él, además de la política. Demostrando cómo al ritmo de jaibol y humo amasaba información y fortuna. Tomando de una forma que aunque sea en líneas uno hasta se va sintiendo «cuete», trayéndole al periodista insistentes malestares, algo que nunca logró quitarse.

Me encantó encontrar entre las líneas nombres de periodistas que todavía son punto de referencia. Tal es el caso de Julio Scherer, a quien relacionamos con la revista *Proceso*, que decía que Denigri vendía el ocultamiento de las verdades, su columna sostenía un mundo lleno de falsas alabanzas, imaginarios recreados, verdades a medias y mentiras siniestras.

El poder del periodista duró varios sexenios. Terminando con Díaz Ordaz. Allí leemos cómo termina su capacidad de chantaje y de acción política. Vemos en curva su vida profesional, sin ni siquiera un paraguas que lo sostuviera en la caída. De ser un hombre respetado, temido, codeándose con los altos mandos, a no estar.

Un personaje que en ciertos momentos te da ternura, ¡Hasta le crees que va a cambiar! Pero termina siempre con una actitud antisocial, viviendo en la paranoia. Teniéndolo todo pero a la vez nada.

Es Enrique Serna un vendedor de historias. Con su pluma nos demuestra su investigación, lo nítido de sus personajes y una realidad que si bien la historia se desarrolla entre los 50-70, no nos deja parecer escenarios contemporáneos. ¡Aguas!

Que el libro no los intimide por su grosor, sé que en ocasiones eso nos cansa antes de iniciar, pero desde las primeras páginas el autor te invita a arrancar y no querer parar.

J. Alfredo Reyes
Editorialista
parraspopular@hotmail.com

Miscelánea política dominical

Manolo y Chema son parte de un equipo humano compacto, sin discordias ni ambiciones mezquinas, de lealtades a toda prueba y con mucho sentido de la gratitud. Antigua disciplina que hoy hace falta en todos los partidos, hasta en el PRI, donde hay obnubilados que se han olvidado de hablar en plural y han optado por el yoísmo de la primera persona del singular, creyendo que son el centro del universo político. Es el desastre partidista de los expanistas y expriistas que hoy militan en Morena, todo lo contrario, a la unidad, discreción y lealtad que son virtudes del antiguo régimen que, aunque se escuche mal, le da a nuestro estado su actual fortaleza, seguridad, paz y tranquilidad que no existen en otros estados de la república gobernados por Morena, el PAN, el PRD y Movimiento Ciudadano. Así las cosas, somos muchos los que preferimos el *ancien* régime.

Ricardo Mejía Berdeja, este abogado egresado de la Ibero es el subsecretario de Seguridad Pública Federal y, por lo tanto, responsable del desastre provocado por la inseguridad. No debe extrañarnos tal situación si recordamos que Mejía Berdeja fue catalogado como «Personaje del Año 2017 en Guerrero», mismo año en que las encuestas ubicaron a ese estado en el *top ten* de las entidades con más asesinatos, secuestros, violencia y narcotráfico. Por eso no debe sorprendernos que este país, donde Mejía Berdeja es el subsecretario de Seguridad Pública Federal, esté hoy ubicado en el cuarto lugar de los países con la más alta criminalidad de todo el planeta. Y si don Ricardo ya se anda apuntando para gobernar Coahuila, pues entonces que Dios nos agarre confesados.

¡Se salió de madre! Ahora sí que el director de la revista Líderes Mexicanos, Raúl Ferráez, se salió de madre con la más reciente portada de su revista, donde aparecen juntos los presidentes de los siete partidos nacionales. ¡Mil años de presidio en una portada! Y diga usted si no es una aberración considerarlos como faros de luz de cualquier nación. Aparecen en la portada Alberto Anaya, presidente del Partido del Trabajo, un parásito que jamás ha trabajado. Luego Alejandro Moreno, líder que brega a contracorriente con sendos fracasos políticos y sólo Coahuila como puerto seguro en el horizonte electoral. Luego Jesús Zambrano, uno de los «Chuchos» sepultureros del PRD y responsable político del asesinato de los estudiantes de Ayotzinapa. También Dante Delgado, dantesco sujeto de Movimiento Ciudadano que ya estuvo preso en la bartolina de la corrupción. Luego Marko Cortés, con la falsa «K» del kiote, presidente del PAN. Sigue Karen Castrejón, presidenta del PVEM y marioneta del atorrante «Niño Verde». Luego Mario Delgado, líder de Morena, el partido de los «abrazos, no balazos». De verdad Raúl Ferráez: ¡te saliste de madre!

Lorenzo Córdova. Pornógrafo, cínico y pedestre, de muy alta frivolidad es el caro presidente del INE, piorrea del presupuesto, sarro de la burocracia electoral, ahora sale con que es su obligación reunirse en las plenarias de los partidos políticos, como si los árbitros del futbol se reunieran con los equipos y sus presidentes. ¡*Vade retro meretrix*!

ESPACIO 4
LA OTRA LECTURA

Lamenta el fallecimiento de los periodistas

Juan Ceballos Azpe

y

Juan Andrés Martínez Flores

Así como del poeta y ensayista

Alfredo García Valdez

y del productor y analista

Raymundo Tuda Rivas

Su talento enriqueció el ámbito de sus actividades. Su huella será imborrable.

Saltillo, 2022

Así pasa... Juan Latapí O.

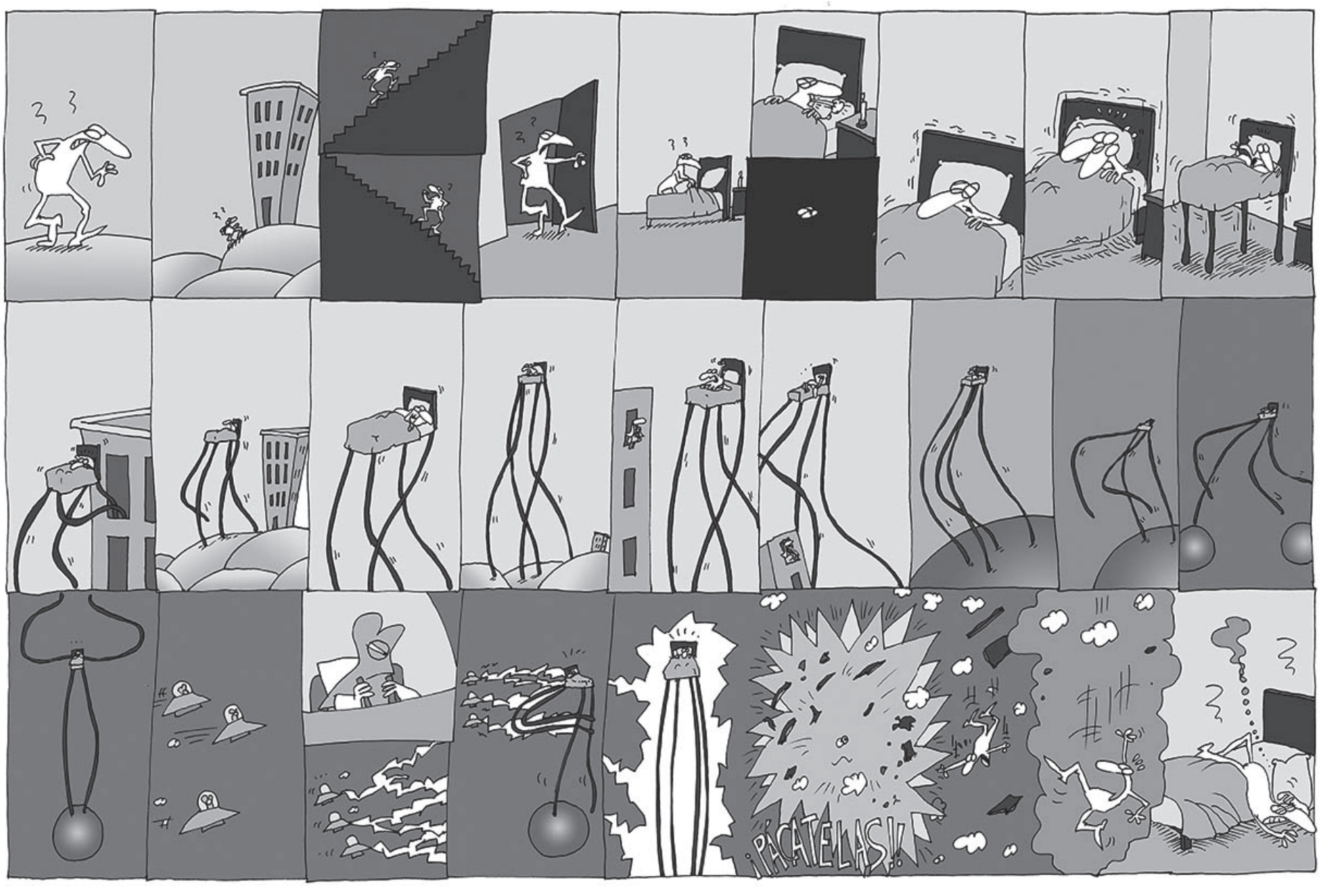

Ignacio Espinosa Solís
Médico especialista en medicina interna
dockiskesabe@msn.com

Morir para vivir: eutanasia

«Vivir con miedo a enfermarse, vivir con miedo a morir, es vivir con miedo a vivir». No recuerdo quién diseño este pensamiento filosófico, pero nos da a entender que debemos vivir con una buena proporción de estoicismo, epicureísmo y el legado de la pléyade de filósofos de la antigua Grecia, entre otros no menos trascendentes que forjaron nuestro *modus vivend*i actual.

Hay temas en medicina tan inmersos en la vida cotidiana social y cultural, cuyo enfoque puede entrar en controversia con la visión del paciente y de esa forma entorpecer la relación con el médico. Uno de ellos, tan viejo como la vida, en el momento actual, está presente en los medios masivos de difusión social.

Edgar London recién abordó el tema de la eutanasia, actualmente en la palestra mundial, con los recientes casos de eutanasia asistida acaecidos en Colombia (*Espacio 4*, 684), tema controversial por sus implicaciones y repercusiones filosóficas y éticas, biológicas, sociales, religiosas, antropológicas, psicológicas, políticas y económicas, y que atañe directamente a la profesión médica. En general, la eutanasia forma parte de mis quehaceres médicos, incluso desde mucho antes de iniciar los estudios de medicina, puesto que la eutanasia data desde el inicio de la vida en la tierra, hace unos 3 mil 800 millones de años.

Esta entrega del tema en cuestión es el primero de unos 15 que desarrollé desde el 2005 y a pesar de la fecha, los conceptos vertidos son vigentes en función de que cotidianamente estoy ejerciendo la eutanasia en cada enfermo, puesto que eutanasia significa literalmente: bien morir y para bien morir, hay que vivir bien y la esencia del ser médico es ayudar a bien vivir, y esto, con mis limitaciones humanas, trato de hacerlo lo mejor posible, todos los días.

Pasemos al tema directamente con personas enfermas o sanas, dejando a un lado por el momento los libros, las estadísticas, las revistas y las páginas de revistas y la internet y escudriñemos las diferentes aristas de la controvertida eutanasia.

—Doctor, ya fui a ver al oftalmólogo tal como me recomendó. Me dijo que, por el momento, estoy bien de mi vista, no necesito lentes, que mi retina está bien, no tengo derrames, no tengo hinchazón del cerebro y de la operación de mis cataratas estoy bien, sigo leyendo, mi diabetes no me ha causado ninguna otra complicación.

Era don Culturín Dulcín, diabético de varios años de evolución, bien controlado por méritos del propio paciente, estudioso y preguntón en temas relacionados con su diabetes y de la vida cotidiana. Emocionalmente no se dejó dominar por la enfermedad a la cual ve con toda naturalidad y como parte de su vida, sin miedos ni temores, Vive como cualquier persona sana.

—Oiga, qué relajo se traen con eso de la «tantanasia»…, «atanasia»… no, «utanasia» o…. «tanasia»… ya se me «lenguó la traba». No se ría de mí, doctor. Lo tengo en la punta de la lengua: eu-ta-na-sia. Eso, eutanasia —continuó, don Culturín en tanto el Dr. Kiskesabe sonreía—. He visto los noticieros y he leído en los periódicos. Digo, sí que está cabrón para ustedes esta cosa ¿No? ¿Ha leído los periódicos verdad? ¿Cómo ve usted eso? Quiero que me aclare cómo está esto porque ya está el pleito de siempre, la Iglesia con la política y, pues lo confunden a uno, de por sí medio «apendejao». ¿Cómo está eso de que ustedes los médicos matan a los pacientes? ¿Así es realmente o les están cargando los puntos?

—Sí, sí he estado al tanto de ese tema tan controvertido por la referencia a la vida y la muerte —afirmó el Dr. Kiskesabe ante el alud de preguntas—, puede que, por descuido, se nos vaya uno que otro paciente al cementerio, pero eso no es la eutanasia. Me gustaría hacerle una pregunta, la cual nos permitirá abordar este tema independientemente si coincidimos o no, usted y yo:

—Viene de ahí, doctor, al son que me toque bailo.

—Sin importar la causa. ¿Le gustaría morir rodeado de sus seres queridos con los cuales pudiera dialogar, recordar algunos hechos de su vida pasada, hacerles recomendaciones, encomendarles que cuiden y amen a sus hijos, que cuiden sus tierras, sus vaqu itas o sus naranjos, reconocer ante su familia sus errores, ofrecer disculpas si alguna vez los ofendió, decirles por última vez que los ama, recibir la ayuda espiritual del algún representante de su religión si así lo desea, decidir si lo llevan o no a un hospital, tener las atenciones necesarias para calmar sus sufrimientos, más con el apoyo familiar y menos en medicamentos, reconocer en ese momento que va a morir y que el morir es parte de la vida y aceptar con dignidad ese final ante la imposibilidad de prolongar su existencia sin causarle más daño? ¿Le gustaría terminar así, tranquilo consigo mismo y rememorando sus buenos recuerdos con su familia, apoyado por su médico de confianza para calmar el dolor o la náusea, pero, además, sintiendo que ese médico los conforta a usted y su familia, en lo más profundo de sus sentimientos?

—¡Claro que sí, médico! —exclamó vehemente y emocionado don Culturín—. ¿A quién chingaos no le va a gustar terminar sus días de esa forma?

—¡Pues bien! —afirmó el internista—: ¡Eso es eutanasia!, mi estimado, culto, ínclito, preclaro y acrisolado amigo.

—Oiga Doc, ya parece usted «diputao» pueblerino en campaña, que no sabe ni el significado de las palabras de sus discursos porque se los escriben. Pero… entonces… ¿De esa forma debemos entender la eutanasia? Entonces… ¿No es que ustedes los médicos… disculpe… maten o asesinen a los pacientes como dijo el representante ese de la Iglesia?

—No, de ninguna manera es así la eutanasia. Eutanasia en realidad es dar vida, es prolongar y mejorar la cantidad y calidad de vida. Ya discutiremos esto más adelante. Matar es, por ejemplo, borrar del mapa al pueblo de Israel como sugiere actualmente el presidente de Irán, los muertos de las torres gemelas en Nueva York, los de la estación de Atocha en España, y en las guerras y hasta los muertos de las antiguas guerras de las Cruzadas, paradójicamente, todos esos muertos han sido en el nombre de Dios: Alá, Moisés, Jesucristo, Mahoma, el dios petróleo o el supremo y poderoso dios don dinero (dólares). ¡Eso sí es matar, don Culturín, por dinero, por poder político, por irracionalidad, mentes fundamentalistas, por ignorancia! ¡Eso sí que es matar! Pero aquí le paramos por el momento, ya son más de 800 palabras y no quiero aburrirlo.

—Sale Doc, nos vemos en la próxima consulta. «Ta bueno» esto de la eutanasia!

LEA YATROGENIA: **WWW.KISKESABE.COM**

Héroes modernos

ALEJANDRO TOVAR

Habría que agradecer a la familia por acaparar los televisores de casa, por llenar el ambiente con su ruido juvenil en dos tandas de fin de semana con el alud mediático de la NFL. Esta generación nueva obliga a aprender y a gastar para satisfacer su enorme apetito. Pero igual nos separan de la mediocre Liga MX y, sobre todo, de sufrir, de la debacle santista ahora en su oficio de levantar muertos y donde sus dirigentes y plantel distan de ser personajes populares.

No es preciso ser experto para integrarse a esta irresistible ola de *show* y entusiasmo, sobre todo con medios que exhiben virtudes técnicas en español e inglés, para escoger. Pero dentro del emparrillado donde hay una evolución de las verdades alternas, donde no es cuestión de lo que uno ve, sino cómo lo ve, reside la auténtica libertad de liberarse de la opinión de los demás.

Y sobran los modernos superhéroes, con un estilo poderoso donde el entusiasmo jamás permite asomarse al desánimo, donde la

TOM BRADY

PATRICK MAHOMES

tecnología se apodera del mundo y van cultivando imágenes, porque han descubierto que la esperanza es el sueño del hombre y exhiben a esas estrellas como a su Julio César victorioso regresando a Roma.

Mientras nuestros chicos van y vienen, gritan y discuten, uno debe permanecer con sus inquietudes en silencio, so pena de ser censurado por ignorancia y en esa vejez se nota también que el destino de los hombres está hecho de momentos felices y se le rinde homenaje al viejo Brady, al que no le alcanzan las fuerzas y cae con las ausencias de sus socios Godwin y Wirfs, porque los Rams son como una ola en azul que dejaron atrás aquellas miradas lánguidas.

En la tarde dominical no hay espacio para respirar. El joven Patrick Mahomes parece extraído de esos cómics modernos y aunque triunfa 42-36, todos quedamos con la mitad del corazón de fuera porque ubicó a unos Bills determinados con el arte de su QB Josh Allen (25) un muchacho de California que tiró para 329 yardas e hizo 11 acarreos para 68, que contó con la pericia de Gabriel Davis (22) que voló como un pegaso para 4 TD en nuevo récord. Joseph Patrick Allen fue un maravilloso rival, hasta que Harrison Butker pateó desde 49 yardas y marcó un empate milagroso.

Mahomes se alió con su gran socio Travis Kelce para rescatar el triunfo en el tiempo extra. Ahí cualquiera quisiera haber sido un fotógrafo del tamaño de Gerta Pohorylle y Endré Friedman (Gerda Taro y Robert Capa) famosos por sus tomas de guerra. Solo ellos cabían en esa epopeya. Ellos sostenían fuera de la batalla, que era el miedo quien los empujaba a hacer las cosas. ¿Y cómo será fotografiar los instantes de los héroes modernos? Es la inteligencia del ojo que lo ve todo.

Se ratifica que las ideas abrillantan a las personas, que la pandemia interminable puede ser derrotada por un espectáculo como éste, que integra a la familia y amigos, que nos enseña que en la depresión hay esperanza, que nos aleja de lo cotidiano, lo común y angustioso. Estos episodios y los que faltan hasta el SB será un mundo que fabricaron ellos y en el que seguiremos habitando. **E4**

MARATÓN LALA

CONCURSO DE PORRAS 2022

CONVOCATORIA CONCURSO DE PORRAS 2022

Maratón LALA, a través del Comité Organizador de la XXXIII Edición de Maratón Internacional LALA 2022 convoca al público en general de las ciudades de Torreón, Gómez Palacio y Lerdo, a participar en su tradicional Concurso de Porras 2022.

FECHA, LUGAR Y HORA

Domingo 06 de marzo de 2022 en la Comarca Lagunera, ubicándose en las calles dentro del recorrido del Maratón en las ciudades Torreón, Gómez Palacio y Lerdo. Se establecerán lugares específicos para los participantes dentro de la ruta de XXXIII Maratón Internacional LALA 2022. Los horarios para el concurso serán a partir de las 7:00 hasta las 13:00 hrs.

PUNTOS A CALIFICAR

Se calificará la ***emotividad*** del grupo, ***creatividad*** en el vestuario y disfraces, así como los ***instrumentos*** de animación, ***originalidad*** con que alienten a los corredores, ***integración*** con el público que se encuentre alrededor de la porra, ***coreografías creativas*** (en caso de integrar baile), ***elementos distintivos*** utilizados para resaltar dentro del recorrido. a

CARACTERÍSTICAS GENERALES

El lugar donde irán ubicadas las porras será opción de los mismos participantes, en los espacios definidos por el Comité Organizador, *siempre y cuando el lugar elegido por la porra esté aún disponible, en caso de no estar disponible se le darán opciones de ubicación.*
NOTA: Dependiente del kilómetro donde sea ubicada la porra de animación, se determinará el horario en que deberán estar apoyando.

La fecha oficial para el cierre de inscripciones de este concurso será el viernes 11 de febrero del 2022.

REGLAMENTACIÓN

La elección de personajes a representar es libre, siempre y cuando no atente a los valores familiares y las buenas costumbres.

No habrá límite de edad para los integrantes de la porra, en el entendido que menores de edad deberán ser custodiados por familiares durante toda la jornada que dure la animación del grupo de porra.

El número mínimo de participantes en cada porra será de 10 personas, no hay límite para máximo de personas.

Se puede utilizar cualquier artículo que la porra requiera, a excepción de objetos que pudiesen poner en riesgo la integridad física de los propios integrantes de la porra, de los corredores, así como del público asistente.

La porra que se retire antes de que los últimos corredores pasen por su ubicación, quedará automáticamente descalificada.

Los representantes de cada porra deberán asistir a la junta general que se llevará acabo el lunes 28 de febrero de 2022 a las 6:00pm en instalaciones de Unión de Crédito Industrial y Agropecuaria de la Laguna S.A de C.V

PREMIOS 2022

TODOS LOS SON PREMIOS EN ESPECIE

1º LUGAR	$ 20,000
2º LUGAR	$ 15,000
3º LUGAR	$ 10,000
4º LUGAR	$ 8,000
5º LUGAR	$ 7,000
6º LUGAR	$ 6,000
7º LUGAR	$ 5,000
8º LUGAR	$ 4,000
9º LUGAR	$ 3,000
10º LUGAR	$ 1,000

El Comité del Maratón Lala evaluará a todos los grupos participantes en el concurso de porras, tomando en consideración elementos visuales en sitio durante el recorrido, así como apoyo fotográfico y comentarios de los propios corredores. Se premiará a las porras ganadoras de la siguiente forma:

NOTA: Cualquier asunto no previsto en esta convocatoria, será resuelto por el Comité Organizador del Maratón Internacional LALA 2022 y sus decisiones son inapelables.
La fecha de publicación de resultados del concurso de porras se dará a más tardar el 23 de Marzo del 2022.

¡INSCRIBETE YA!

Descarga tu ficha de inscripción de nuestra página www.maratonlala.org, llénala y mándala al correo:

venus.armendariz@ucialsa.com.mx

Para dudas y más información:
Venus Armendáriz
Teléfono: 8718886179
Horario: de lunes a viernes de 09:00 a 15:00 hrs

EN MILENIO...
LAGUNA VA AL FRENTE

MILENIO 103 AÑOS

DIARIO LA OPINIÓN LAGUNA

Periodismo con carácter

MARTES 21 DE SEPTIEMBRE DE 2021
$10.00 · AÑO 103 · NÚMERO 207

www.milenio.com

Jorge Zepeda Patterson
"López Obrador ejerce sin una amenaza real de la oposición" - P. 19

Elisa Alanís
"No solo con frases mañaneras se sostiene una nación" - P. 2

Zoé Robledo
"La infodemia causa tantos estragos como el coronavirus" - P. 16

Coronavirus en México

AL MOMENTO La información de última hora sobre el virus.
SÍNTOMAS Cómo se transmite y cómo tratarlo.
PREVENCIÓN Recomendaciones para frenar la pandemia.
PREGUNTAS Y RESPUESTAS
TIEMPO REAL Mapa del avance de la pandemia en el mundo.

FASE 3 | POSITIVOS: 3,573,044 | FALLECIDOS: 271,765 | DOSIS APLICADAS: 95,638,622 | 20 DE SEPTIEMBRE - 17:00 H | FUENTE: SECRETARÍA DE SALUD

La Laguna. Conagua propone enviar a la región a un grupo de especialistas que, de manera conjunta con los pobladores locales, hagan nuevamente estudios topográficos que garanticen la viabilidad de la obra

Senadores y diputados federales cierran filas con Agua Saludable

ISIS BÁRAGO, LA LAGUNA

Los tres senadores y nueve diputados federales por Durango se reunieron con el director general de la Conagua, Germán Martínez Santoyo, y autoridades del estado del estado, en donde manifestaron el apoyo al proyecto.

Maribel Aguilera, diputada federal, aseguró que cerraron filas en apoyo al proyecto Agua Saludable para La Laguna. PAG.SAY 9

Alejandro González Yáñez
"Esperamos lograr respaldo del Congreso de la Unión"
ISIS BÁRAGO - PAG. 8

Municipio de Lerdo
Autoridades se reúnen con líderes del módulo de riego
ISIS BÁRAGO - PAG. 8

Cuenca Alta del Nazas
Llaman a los usuarios a apoyar al Programa Irritila
LUIS CARLOS VALDÉS DE LEÓN - PAG. 9

AMPLIAMOS NUESTRA COBERTURA

Toda la información de la Zona Metropolitana de Torreón **en MILENIO DIARIO.**

UNA EMPRESA DE
MULTIMEDIOS

A LOS CUMPLIDOS

¡COAHUILA

sí los Premia!

En febrero, al pagar tus derechos de control vehicular 2022 y placas nuevas,

PUEDES GANAR INCREÍBLES SORPRESAS

Entra a:

pagafacil.gob.mx

Consulta tu saldo y paga en línea.

Imprime tu formato de pago y acude a los centros de cobro autorizados.

¡Recoge tus documentos en tu módulo o Administración Local!

Más información:

070 | Administración Fiscal de Coahuila | 844 539 4345

Promoción válida hasta el 31 de marzo 2022. Permiso SEGOB 20210230PS05. Aplican restricciones.

Estado de Coahuila